明治三十九年十月十一日第三種郵便物認可 中華郵政局掛號認爲新聞紙類

盛京時報

民國五年 大正五年 陰曆十月初四日 十一月廿八日

休刊 中日大祭日禮拜月之翌日

價目 本池每月…外埠半年五元全年九元五角

告白刊例 一行五號字十字起碼每日每行四角長期刊資另議

發行人 佐藤善雄
編輯人 菊池貞二
印刷人 米田喜平
發行所 奉天西門外 盛京時報社 日電話二二番 中一六八號

支局 大阪市北區堂島仲町壹丁目 盛京時報大阪支局

論說

伍外交之名言

吾國之對外行政。一麻木不仁之痼疾也。在外無充實國力以與列强相頡頏。在內無厚重民氣以與國際相週旋。而歷來外交當局。顢頇拖磨。又復慣用誘詐。忽而與列邦有聲有色。丰采鮮明之外交家相遇。盖未有不一蹶而蹶者也。伍博士以國人屬望政府推重。將以坦白公正闡歷所得之誠意。糾正往昔顢頇拖磨之習慣。眞所謂方叔元老克壯其猷者矣。試述伍博士之宣言。

一老西開交涉注以誠意 老西開交涉案在國際行政。儼然失其談判常態。而一般激昂不平之民氣。又與政府立于不相容之地。盖誠一極危險之象也。今伍博士聲明曰余願與法使双方掬誠相示。遵循外交之常軌進行。昔任駐美公使。與美國外交當道辦理交涉均相見以誠。西語有之誠者最良之政策即此意也。

二一般交涉務取公平主義 人有恆言曰弱國無外交。夫外交既以强弱勢力爲衡。則無是非曲直矣。所謂公平者盖亦夢想之談也。據博士宣言曰。凡一交涉案發生。彼此各有理由。余唯判斷双方理由之曲直。一以公平出之。可允者不妨明允。其有碍國家主權者當始終拒絕。然則博士此言。殆亦鑒于今日國力。傳達其不得已救國之苦心也歟。

三外洋華僑務取保護政策 我國人民在南洋羣島及南北美洲傭工經商者不下數百萬人。每載輸入祖國之金錢。何止數千萬。現國家生齒日繁。生計日艱。國中多一出洋謀生之人。即社會少一游手好閒之徒。博士之言曰現僑民因祖國不加保護。受人虐待。種種慘狀言之傷心。余任職後決意採取設法奬勵及保護之政策云云。夫華僑一身之安寧。並視其居留所在地待遇之如何。然此實關于國家體面與同種之尊嚴。且于善隣之誼亦息息相通。尤願博士努力爲之也。

雜錄

國務院答覆十大質問

國務院日昨咨衆議院云奉大總統發下貴院咨據本院議員鄒魯等提出十大質問咨請答覆等因查自民國再造治孔殷政府忝膺重寄夙夜兢兢責任所在何敢自寬以言法律上之責任自臨時約法恢復以來政府自當負約法上之義務惟約法恢復其效力祗能及於將來不能溯諸既往先後所據之法律不同則所負之責任自異此於答復之際應先行聲明者一也以言政治上之責任則政府成立爲日未久原質問書所言各節究其由來已非朝夕補救而非因爲政府而事屬既往實有攸歸此於答復之際應先行聲明者二也茲就原書質問按次答復如左

原質問書第一項謂歷年預算決算何以至今全未交議查編制預算無遵照會計年度自四年改會計年度爲歷年制起正月迄十二月故五年度預算即係據此編製并已擬定編製六年度預算辦法通電各省造冊送部迭經嚴催尚未一律報齊適貴院開議咨詢將四年度收支報告書及五年度預算案迅速交議并聲明應適用前參議院議決之年度則不得不參照院議酌量改編惟年度一改全體變更且編製預算手續繁重事關全國出納必須根據各處表冊不能計日程功惟有嚴催辦理至決算一節除四年以前外其五年度決算當俟會計年度終了以後方能提出此預算決算未能提交之理由也

原質問書第二項稱全國軍隊現額若干擬裁若干限於何時裁汰將來定額若干等語查事變以來軍隊林立亟應設法收束俾復舊觀節經通盤籌畫所有軍隊之裁留擬以五年度預算爲標準期於防務財政兩相調劑裁汰一節現已着手進行徒以內外財力同一困難大宗遣欵一時難籌辦理因而濡滯但使能早裁一日即爲國家多省一分現已嚴催各處從速辦理矣

原質問書第三項稱實業借款如鐵道煤油鑛山等多則數千萬磅少則數百萬磅是否涓滴用諸借款所指辦之實業其成効如何借款現存若干等語查延長煤油鑛一案係中美合辦並非借款且濮美鑛師採辦經年成効未著業已停辦至中美鐵道借款之事政府己另有答覆到院

原質問書第四項稱帝制用款共數若干何人經手收支等語查此種用欵係前政府所經手至外間所傳數千萬是否屬實以及欵項如何收支頗難稽考

原質問書第五項稱善後借欵及民國三年度四年內有無存留是否一一按照原定用途抑或別有私挪情事等語查民國二年間中央既無確切收入各省又皆自顧不暇舉凡從前應解京協各餉洋債賠欵均已仰給於是始有訂借五國善後借欵合同第十三條所載按八四交欵及扣付善期利息外統計實收英金二千零二十二萬餘磅其支欵用途概以合同附件所列六項爲一定之範圍且事前須將用途經審計院詳稽核員逐欵稽核簽字銀行團始允發放事後並將所用之欵債登政府公報至三四年內債爲整理金融補助國庫所收債欵十之八九用以還前清及民國長短期內外債均有專冊可稽並經審計院逐項審核

原質問書第六項稱安徽督軍張勳强收鹽欵任意屠戮無辜召集會議其章程竟以推翻內閣國會爲號召張勳東電詆及中央目無政府何以不嚴重查辦等情查張勳强收鹽欵前於李燮陽質問案內業已答復屠戮無辜一節其無被害人親族之告發又未經檢察廳起訴事屬傳聞未可爲據至徐州會議屢經政府訓誡早已解散所謂章程大都出於報章臆測不足憑信

原質問書第七項稱政府何故以洪憲宰輔之陸徵祥提爲外交總長以助逆抗議之曹汝霖任命爲直隸督軍等語查七月十三日奉大總統申令楊度孫毓筠顧鼇梁士詒夏壽田朱啓鈐周自齊薛大可等均著拏交法庭懲辦其餘一概寬免等因則凡不在八人之列者既無罪名自可被任命爲官吏

原質問書第八項稱駐外代表按諸約法須得國會同意數月以來政府變更亦未見政府請求國會同意等語按查駐外公使爲國家政治之代表不因政府之變更而變更現所派遣駐外各使均任命於國會召集以前既經外國接受當此外交吃緊之際亦未便輕於提議調動嗣後派遣公使自當依法咨請同意

原質問書第九項稱此次授勳授章係以何者爲標準等語查頒給勳位勳章係大總統約法上之特權前次國慶所頒勳奬均係依法辦理

原質問書第十項稱龍濟光以兩廣鑛務督辦之名帶兵五千遁往崖州沿海要隘鑛區所屬地方較廣政府定制等語查濟軍數近二萬業經酌裁環爲維持鑛務計准其酌帶兵隊以資鎭攝至軍隊之隸屬本應由政府酌量支配右所叙列其關於政府之責任者業已聲明於前惟民國成立以來變亂相因迄無寧日行政計畫往往左右於事實現雖大局粗定而外交財政危險異常非全國一心決不足以圖挽救原質問書稱政府國民悉循軌道庶幾風雨飄搖同登彼岸等語苟屬政府責任所在自當悉力圖維應咨復貴院查照可也

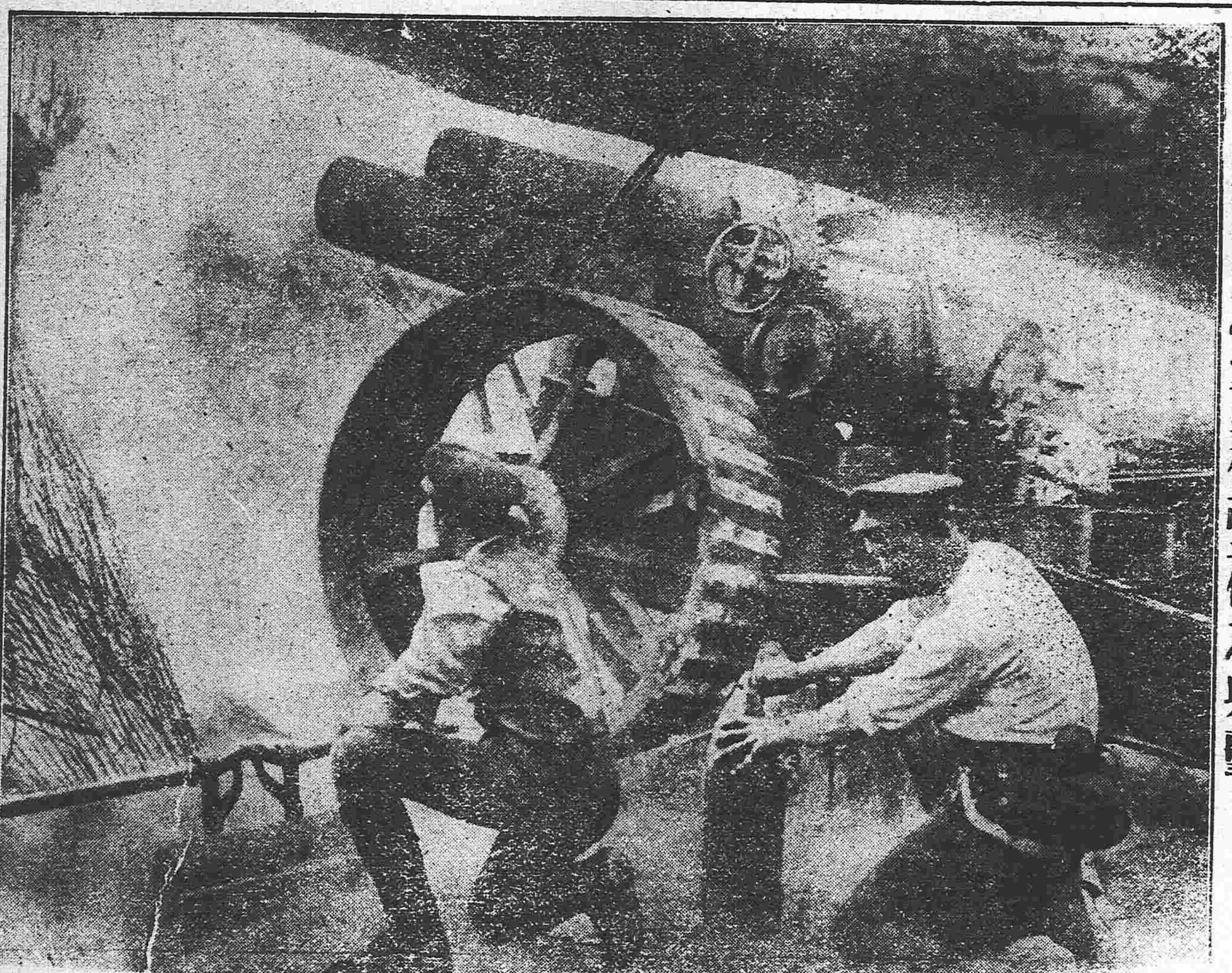

在法英軍重榴彈砲之射擊

文苑

狂鹿原唱 （狂鹿）

好若恰到半醉時。無奈秋風促別離。
鑄錯都因遊北里。誤人畢竟是東籬。
佯狂顚曲輸公瑾。薄倖留名杜牧之。
從此相思不相見。個中況味個中知。

再疊

信步平康任所之。況人最是酒酣時。
蓮心廿苦君能識。花底纏綿我未知。
蝴蝶翩翩迷夢境。羝羊進退觸藩籬。
銷魂何必思眞個。一任蹉跎感別離。

三疊

姑妄言之姑聽之。誤人原在最初時。
一番良會一番苦。片面相思片面知。
有酒何妨消塊壘。照情自可脫藩籬。
而今不作揚州夢。從此西南兩別離。

思家用狂鹿即事感懷

二韻

更無奇術可醫貧。宦海飄零餘此身。
萬里關河女兒意。百年情性弟兄親。
抬頭怕見天邊月。吐氣難回塞上春。
盼到何時歸去也。幾時夢想幾時眞。
銷魂自古是生離。況復天涯任所之。
放浪狂歌燕市酒。孤高結侶菊花籬。
長年歲月愁中度。竟日淒涼夜半時。

送徐松崗之岫巖

心事憑書難寄意。相思相望兩相知。
天涯聚散等萍踪。碧草綠波今又逢。
一曲陽關彈不得。令人惆悵醉秋風。
知交自古難爲別。況復銷魂是客中。
極目愴懷一樽酒。憑將心事付飛鴻。
遽逢旋別太匆匆。人海茫茫夢幻同。
無限飄零身世感。前途我欲問蒼穹。
惱人最是夜昏黃。撒手明朝天一方。
水複山重不可見。江雲江樹長相望。

閱狂鹿倣麗紅詩社閨怨詩用溪西鷄齊啼韻中嵌一二三四五六七八九十百千萬丈尺雙半十七字戲擬五首

丈二青桐月映溪。六時有夢到遼西。
茫茫百感三秋雁。嘘々長鳴五夜鷄。
尺度萬千愁不盡。十常八九命難齊。
心驚七夕星双渡。四壁蛩吟一樣啼。
殘月半鈎水一溪。十年小住六橋西。
湘簾七尺雙棲燕。畫閣三更四野鷄。
二九華年情正重。萬千心思夢難齊。
鐘聲百八催何寺。五丈愁縈竟夜啼。

（未完）

各及裝械
各種機械
電氣機械器具
各道材料
五金雜貨
銅鐵水管
流車並其材料
硬煤煙煤
焦炭硫黃黑鉛
綿花洋絲洋布
羊毛皮件呢絨
五穀糖貨
海味肥料
油類木料
道木洋火
包辦工程
代理水火保險

總行 日本東京京橋區銀座二丁目七番地
出張所 奉天十間房 大連紀伊町（電話東局五百六十五號）
株式會社 大倉組
分行 北京 天津 漢口 上海 九江 大連 香港 安東縣 本溪湖 倫敦 紐育 瀋陽 西土呢 孝處 日本各地

滿鐵定期船大連出帆廣告
上海行 青島寄港
榊丸 毎星期五（正午開）（三、八七六噸）（由上海復航時直放大連）
神戶丸 毎星期二（正午開）（二、八七七噸）（上海直行停止六日開往）（由上海復航時寄港青島）
▲本事務所及在營口遼陽奉天鐵嶺長春各站均可發賣聯絡船車票
▲兩輪船現均設有無線電以期交信迅速而謀乘客之便利
▲發賣乘船票時間於埠頭事務所迄開船之日午前十一時四十分於荷客取扱店迄同日午前十一時二十分
香港廣東行
皐月丸（十一月中旬）青島 香港行
泰平丸（十一月下旬）香港行
（以上各船按應運貨物之數或經由芝罘、青島、威海衛、或者能酌改日期概難欲定）
南滿州鐵道株式會社 大連埠頭事務所

日本郵船會社瀛船廣告 由大連埠頭起
高砂丸 十一月二十九日（陰十一月五日）往門司神戶橫濱行
三河丸 十二月四日（陰十一月十日）秦皇島行
乘船票由本出張所自賣如有坐客請至本所購買
日本郵船會社代理店 三井洋行大連支店 電話（四六〇）（二一〇）

橫濱正金銀行 奉天支店
奉天城內四平街 電話十二
資本金四千八百萬圓
公積金貳千八十萬圓
總店 橫濱
支店 神戶 東京 長崎 大阪 倫敦 里昂 紐育 桑港 孟買 西德尼 布哇 喀爾喀 香港 上海 長春 新嘉坡 安東 北京 大連 旅順 營口 遼陽 天津 鐵嶺 濟南 漢口

本店 朝鮮京城南大門通
資本金 壹千萬圓
朝鮮銀行奉天支店 奉天小西關路北
電話 日長五二一 五二四 所長舍宅日長三二一三
支店 出張所 東京、大阪、神戶、大連、安東縣、開原、四平街、長春、哈爾濱、平壤、仁川、大邱、元山、釜山、鎮南浦、群山、木浦、馬山、新義州、會寧、羅南、
凡關於銀行普通各項事務本銀行咸可辦理而尤力求敏捷詳確以期各界面托並於中外各通商巨埠均設有代理之處以便往來滙兌本銀行所發之紙幣無論何時皆與日本銀行發行之兌換劵同而可以負按票金劵目之數兌換

東亞之近情

北京專電

●國務會議決定答銀行團

四國銀行團以中美五百萬美元借欵為政治借欵違背中國與銀行團之條約屢次籌議其結果於二十四日照會中國政府强硬抗議政府已開國務會議磋商對付銀行團之辦法聞其大旨以中國政府早經要求銀行團借用政治借欵一萬萬元迄今數旬銀行團尚未答覆承貸與否政府因財政奇絀達於極點行政經費無可籌措此次借欵實出於萬不得已擬即以此旨照覆四國銀行團云

●鄭家屯交涉案中之難決問題

中日鄭家屯交涉案關於警察顧問兩問題尚未了結聞日本公使所主張謂日本派駐警察官在奉省商埠保護日僑係治外法權應享之權利既經日支條約承認日人僑居奉省各埠理當承認警察問題至於顧問一案所以疎通中日軍隊之感情預防彼此激成衝突為宗旨毫無干預軍事之意味中國政府雖諒日本要求之無他意而民間尚未熟悉日本之要求因之群起反對政府迫於輿論未肯承認恐此項交涉難望早日了結矣

●彈劾段總理案將提出

舊國民黨議員正在籌議段總理之彈劾案日內當可提出國會

●電令尹昌衡赴川中止

四川省議會與督軍羅佩金翽齬日前經政府特派前川督尹昌衡赴川調停詎料川民有倶尹昌衡回抵四川即驅逐羅佩金戴戡等推尹氏任四川督軍之議政府聞訊大驚已於二十五日致電尹昌衡中輟即行返京

●政府擬任錢能訓為內務總長

段總理擬提出錢能訓充內務總長已向議員之一部先行疏通意見矣

上海專電

●李督軍保薦張貢午任省長

福建督軍李厚基保薦張元奇充該省省長

●粵局大定

廣東電云岑西林現已乘軍艦海籌由粵赴滬約二十七八日可抵上海閩粵巡閱使薩鎮冰久在粵省調停粵事現因粵省漸就平靖已於二十五日乘軍艦楚同開往廈門巡閱閩省沿海後即赴上海由是觀之政潮洶湧之粵省已就弭平無倶岑薩諸公留粵斡旋可推而知焉

●龍軍移駐海南

粵電云龍濟光率同部兵現已移駐海南島

漢口專電

●銀行與商業之關係

在漢各國銀行因銀價騰昂華商索取存欵者日多一日以致各銀行不肯貸放因之商務大受影響幾致通商杜絕若由此演進內外鉅商倒閉必多矣

●為解散兵丁設法

鄂省沔陽潛江等處現有解散兵丁約計五六萬人强半無產游民恐近為飢寒所迫與土匪勾結滋擾是以鄂省商紳業已禀請督軍署妥籌安插辦法

歐洲大動亂

倫敦來電

●德官吏放逐比人

駐比德國官憲擬放逐比人于比境以外向普拉塞爾市參事會要求引渡戶藉賬簿該參事會遂拒絕之德官憤怒即時拿獲該吏員等拘禁利越滋市之比人被逐者計已二万餘人

●勃皇儲奉命充司令官

勃國皇儲奉命充任得希爾查方面勃軍總司令官

●德國擬强制徵兵

德國現向國會提出强制兵役要案該案內容自十七歲至六十歲之男子一律徵兵若有巧避兵役者則處以禁錮一年罰金五千圓該議會於十一月二十五日遽行召集

●俄相更易

俄國宰相斯齊爾梅耳氏調任侍從長官前鐵道大臣杜列坡夫氏陞任宰相

●德國新外務大臣夙抱親日主義

德國外務大臣耶格氏辭職奉准丁梅爾曼氏繼任其後按丁梅爾曼氏係德國外交官中尤熟悉亞東情事者前曾主張親日主義者也

●奧皇踐阼後之詔諭軍人

奧國之新皇喀爾一世頒發詔諭略稱務必繼續戰事以期最後之勝利而圖克復有名譽之和平

黎總統令

▲大總統令

（十一月二十四日）

蔡長青葛應龍張鼎勛均給予二等文虎章此令

龔青雲張彭年易厚坤周蘊輝彭錫範均給予三等文虎章此令

趙金城金凱吳樂三周鴝鈞郭玉樹吳昌言東力炊孫象震傅蘭芳于慶陞戴鴻功王東楷王運甲趙錫光李定醒張時春王萃華吳文燦胡兆瓊劉瑞祺王兆鰲張文林均給予四等文虎章馮海寬于瀍張銓顏大鏞蔡國生朱泔勝彭啓鵬吳長勝張中立曹吉徵張起龍杜淑章閻鳳林張棟辛樹穀周鼎宗月徐鍾恒楊以敬劉志榮安錚盧殿英易國祥均給予五等文虎章李口隣李秉元柳保和李文運令振鳴蘇榮光趙國琮劉榮長湯飛卜勝家丁勤略方頤燧田養頡周雄尙勳趙綏年周宗祥顏海雲鮑洪泉朱廷矩關鴻賓萬承福李逢春張仁武家棠熊輪韓魏卓文馬口棟曹遜光國賓董士珍許桐張葆烈馬建勛王育琦王學曾關際文陳迎祥薛建勛孫書峯張世銘富勒恒章文蔚黃善齡張冠英沈寶森孫雅堂張文照張淑倫馮珍仲毓桂楊士魁劉承恩唐文森李振芳何占鰲孫傳䄍董仲發莊鵬九楊國蘋咸頤吳建黃復元阮霖顏輿吳金標劉曙寅均給予六等文虎章張承熙顧保齡王維翰董劭晉劉子文王殿芳趙鶴泉孟昭然左慶華陳啓厚郭萬椿張錫慶徐廣順張芝哲姚光斗魏廷傑馮体恒錢家駒吳育萬石小川王鼎董國琦易鍾瀛俞星栽朱鈞郭福有林芝鴻劉國標盧桂馨朱光進李國斌王道輝朱秉一劉雷趙融壽黃振英趙榮秀均給予七等文虎章吳瑞驊給予八等文虎章此令

任命文羣為農商次長此令

任命羅樹森為廣東政務廳廳長此令

任命張爍普署理廣東高等檢察廳檢察長此令

任命史家徵為多倫稅務監督此令

陳光遠授為陸軍步兵上校此令

陸軍總長段祺瑞呈請任命朱增為山東督軍公署軍需課課長應照准此令

陸軍總長段祺瑞呈請任命李繼棠為陸軍第十五混成旅步兵第一團第三營營長嚴際明為第二團第一營營長劉文董為第三營營長應照准此令

陸軍總長段祺瑞呈請授張之傑為陸軍步兵中校歐陽壽延傳應珩秦虎宸李鴻程肯春榮李鴻儒均為陸軍步兵少校吳桐張襲侯均為陸軍步兵上尉應照准此令

▲大總統令

（十一月二十五日）

包述侁張士選李守廳郭休徵國復恩王寶善岳柱周克寬均給予六等文虎章此令

財政總長陳錦濤呈前充吉林稅員宋純耀韓承烈姚崇壽虧欵有著請予開復褫職處分等語宋純耀韓承烈姚崇壽均准開復褫職處分此令

雜錄

康南海致大總統書

宋卿大總統執事頃奉還教以粵海道尹王典章為循吏第一許特予褒用仰見公激厲吏治之盛意側仰不任鄙人去國二十年足徧四洲而故國名山多未遊覽頃者秋高氣爽徧遊江南諸山宿茅山陶隱蒼松風閣松濤謖々日月蔽虧煙霞蓊鬱及登大茅峰頂壯觀飛揚如出天外想像飛昇遂忘人世矣入山日深常旬日不得見報故于國家事變闇漠無所聞知頃得閱報章乃知鄭家屯案之失權若彼老西開案之鬨爭若此其他俄邊數釁鑛山借欵及外交總長之多數不能通過致邊事聽人取携無過問者甚者內閣互爭綿歷旬月眞陷于無政府矣夫泛一葉之舟于大海之中又當驚濤駭浪颶風洄洑之時乃舵工爭論無主持者即船必墜溺於重淵固矣其他工商之一肆人民之一家童衷之一壑奇無主者散漫無成況以萬里之土地四萬萬之人民号為大國而陷于無政府耶方今列强競爭鄰敵逼迫內經喪亂不絕如綫當歐洲戰雲彌漫之時正我國閒暇明政之日及時圖治或可求存不幸又丁帝制之變內亂半年用兵數省生民塗炭群盜滿山四海困窮國勢益殆蓋國家每亂一次國勢則弱一級此固事勢之無可如何者矣天相中國袁氏自殞段芝泉以北軍之帥嚴重沉毅之資受任于艱難之中佐命于天變之際擁立明公鎮撫變局調護南北其功大矣公仁聲仁聞天下翕然就位之初萬流仰鏡翹頸企足冀望治平當是時南北分爭幾若敵國北軍以南方為割據自立南方以北軍為帝制餘孽互相角峙各欲剷除中國之勢蓋危矣惟公調而和之消滅戰爭彌縫猜疑苦心調護投戈放馬南北帖然此公定亂之功不可忘亦至良之策不可易也然亦幸芝泉同心相與有成故公與芝泉如大車之載輪并馳而後吾等得所託焉僕私心傾倒含哺鼓腹將欲扶杖待觀太平不意邇月以來外變之頻警如此內訌之日深如彼一至此之甚也今當途行政議政諸人皆受國民負託之重或代民意宣選之任當此國家危急大變當前若以濡舟泛巨浪之中以茅屋當大火之側臥薪嘗膽開誠布公庶以救火追亡猶恐不及乃諸人幾若忘之所為日夜講求聚謀者皆營私黨爭之事所為分曹百輩奔走者皆爭權競利之為其議院合數百之議員所爭者若省長民選否也道制之裁否也率皆不急之務或多自擾之途不變仍舊於國之富强無關變之不善或於民之治安有損夫以大火焚屋烈風鼓之而救火者從容雅步玉珮瓊琚辨房舍之應保全與捨棄論几席之位置與遷移苟非病狂至愚必不出此甚至以攻數為專職以經為大業惟恐四維之猶張國命之太長而速之也試問諸公皆一時之才秀號稱知世界之潮流自問良心受國民之重託代國民之宣意寧如是乎所以國民莫不怒目而天下莫不驚心外人為之訕笑而强鄰生其覬覦也且夫法之責任內閣與總統已難相安至與美之國會同意權至相違反而萬不能並用者也今責總理負責任然其所擇國務員之同僚者未必同意也其得國會同意者未必得總理之同心也夫以總理不同心之人而望其和衷共濟必無是理矣以國會數百人之多而望其同心必無是理矣今舉周公孔子為國務員則管叔霍武叔必不同意故美國雖懸此例實未一行蓋實不能行故也況又兼施以法之責任內閣乎此辛壬年時十七年議員會倉卒之所定以之制袁世凱者然袁不能制反以害今以兩皆無理之法並行一時必至一事不舉百害叢生內訌并與外亂繁作誠行此絕無理之制祇有拱手賣國而已夏秋間舉國若狂動於感情軍務院力爭於前海軍力持於後吾早知其害派門人徐勤進言而已無可救矣故五月以來外交虛席至於半年雖以陸子興之才汪伯棠之謹苟非同黨必不用之故黨制之禍其用人也不必材智德行但問黨私與否宰亡中國五千年之大而必不肯捨分毫權利之私此其成効亦可覩矣故國人相聚而言皆不為民意所付託而以為專制之變相且謂受數百人之專制其害尤大以為行政固已難服文武將吏之心況重以黨派之傾軋南北之畛域乎北軍俛首已就範圍顧彼能總統之指揮未必甘受他人之蹂躪長此扞格不平積纖成巨由微至著輾轉增加怨惡日重竊思武人干涉之風將不僅徐州會議之事而已夫以南北之所由立其道不同相猜相敵有不易諧也公主持調相南北之大義亦既行之而大效矣然今者兩議院之中則多為南黨之人國務院之員亦大半為南黨之人各省新放理財治民諸吏大率南黨人為多在明公調護黨人之苦心為天下所共諒即黨人借著而籌全局亦當存適可而止之思而今且相迫日甚近者有改易內閣之說遠只徐菊人於衛以僕之至愚却顧長慮憂心惴惴深恐巨變生於俄頃大亂發於須臾也夫窮寇勿迫恐有伏兵窮犬勿追慮其反噬今南黨之得意可謂至矣北軍之退讓可謂甚矣若迫之過甚能保久無變乎且夫今當途所憑藉者託於民意耳今民意怨怒北軍皆知眞民意所在矣若以四萬萬之眞民意而排數百之非民意而託民意者擢枯拉朽一映而已南黨只數百督生何以待之夫民怒帝制之數百年若走可以革命軍怒專制之數月民主豈不可革命乎黨人不量事勢輕舉妄發岌岌甚之北方諸師所隱忍而保和平能保其部將之帖然乎至是時也豈能以武人不干涉政治之空論止乎今東方通信社電所傳或言川滇起兵路透電所發或言廣東舉事夫中國今日至危豈堪再有內變爭僕愛和平陸幹卿公正而愛和平故僕信此事必大謬不然若其甚者傳曰謂某某人已預結隣又謂南人以此恐嚇北軍此又謬悠之甚者矣然而民心似水可靜而不可動也謠言似火一星可以燎原也僕亦中國人也托命于諸公之手今舉國人士於此莫不知之憂之人而不敢言之僕不忍五十年故國之亡又感深明公頻煩訪逮之雅用敢冒昧流涕為執事言之以報執事南黨民獻固多才賢應知知止不殆之義無犯亢龍有悔之戒若知進而不知退知得而不知喪則誠南黨人憂之僕旣無停情亦不入黨派諸公不知不識不忌不爭所謂喋喋者但不忍中國以內亂致危亡而已故昔者告公謂國有大事不敢自隱竊以為段內閣不可忽易免生支離公於南黨亦宜保全令其不危敗也區區之愚亦公調護南北之意惟公察之札浮曰凡舉事無為親厚所痛而為仇讎者所快今國命懸於公手乃被髮救火之時非同室操戈之日惟公留意保全芝泉勿為衆謠若足以搖動陷深淵而墜危崖耳累民可救也惟公慎之又慎之徐菊人吾二十年前之故人也今公召之待以國政以菊人老誠持重明於事變必不妄有舉動致擾衆怒必不肯代芝泉柄政以代任艱難望以此書寄之幷代致意朔風多厲惟公為國自愛千萬珍重康有為啓

錦縣法官被誣更正廣告

本號開設在奉天大南門裏路西路北 皆換洋圓銀兩 各埠錢行鈔票滙

奉天 成裕號南貨茶食紹酒莊廣告
本號向在上海創設有年中外馳名今分設奉天省城西華門南路西專運上等南十

金谷園南北菜館廣告
逕啓者本園自開設以來承各界賁臨謬蒙獎許用是

瘦弱無憂　今有眞正良劑　出世使君肥胖

穩固强健之身體容易可得

此有輔瘦爲胖之靈藥名曰首穀藥片世人不知如此靈藥得治彼之身體衰弱腦筋萎頓患苦瘦弱及至死亡豈不惜乎千萬瘦弱之男女老少請試首穀藥片親驗其功後及知此藥之靈効此藥不是瀉劑即補血補胃所食之物善消培力顏豐和色加重體固使瘦弱者能肥胖變成新人物眞可謂人造之仙藥

天下許多醫士研究肥胖之藥已多然終不出今有首穀藥片出世以濟蒼生吾人之未曾思得豈不讚今世之醫家乎

每一瓶四十粒載内英洋一元五角每六瓶英洋八元購買六瓶者遠近勿論郵費一概在內

東三省代理

●奉天、大德生中西藥房歐美藥房同仁藥房大連、華西藥房德記藥房華泰藥房仁濟藥房天和藥房●長春、興亞房藥仁濟藥房協和福和春福●哈爾濱、世一堂恒德堂仁濟英房天豐源●吉林、五洲藥房補天石藥室文萃恒●營口、中西藥房廣芝館●齊齊哈爾、藥美煙公司中西藥房●安東、東益增遠●遼陽、天鈺成義與福與華西藥房華與泰吉成福●鐵嶺、裕和盛同合義福合盛●錦州、仁濟藥房天壽藥房福慶長●海城、華西藥房●三房德昌盛●呼蘭府、中西藥房●金州、德記藥房●阿什河、大德生世一堂●雙城堡、華西藥合公●昌圖、益濟藥房●開原、濟生堂●鳳凰城、增源普玉順慶新民府、萬昌厚●撫順、萬福泰●公主嶺、天益長維新書社●山海關、泰西藥房民生藥房　及天下各處經售西藥者均有出售

中國北滿總代理處　上海博物院路十七號　新順發洋行

英國倫敦　美國紐約　首穀藥房啓

宜速一掃可懼之淋毒菌

淋症梅毒　極屬難治之症　而其原因僅由一夕歡娛而來　交游宴會　乘醉興發　偶一攀柳　偶爲感染　其初尿道泄膿　小便澁滯　次覺疼痛　此時尙無大苦楚　久之病勢漸進　陽莖紅腫　膿汁混血　尿道益塞　疼痛益激　頭痛岑々　夜不安眠　如是者二三星期　遂成慢性淋症　以致終身之禍　蓋慢性淋症者　不如急性淋症之激痛難堪　然其毒已蔓延體內　故種々惡性　因此以發　即如膀胱重腫（膀胱加答兒）毛髮脫落　身体發疹　陽莖壞落等　其原因皆在于此　且夫此症不獨一人之痛苦　其餘毒波及最愛之妻妾　變爲子宮症　以致終生不孕　實可懼之甚　故坊間所售尋常之藥劑　不足以治其症　必不可不用能滅盡體內病菌之奇劑　以剷除其根本之毒也本房發售之**哈郎淋濁丸**　係用最新之應用化學專心調製　其藥力峻烈　一經服用　則體內之毒菌立時殲滅　與尿溺俱放下　掃除全盡　其效甚偉　而雖藥力峻烈　毫不害身體　且配以健胃壯腸之藥　故無病之人　亦服用無害　凡服用此藥則膿止腫退　痛滅溺通　而能止脫毛　增進食慾　增加體重　紅潤顏色　健康復舊　決無再發之虞　世之病人從來服用種々藥物　毫無效驗　顏色蒼白　身體瘦損　悒鬱送日者　試服用我**哈郎淋濁丸**　則種々害毒　掃除如掃　回復元氣　健康如舊　而不使人毫知其病症　豈非人生之一大幸福耶　近有奸商　假冒淋濁丸字樣　魚目混珠　以圖牟利者　賜顧諸彥　認眞留意**哈郎淋濁丸**及順和堂藥房字樣庶乎不爲其所誤矣特此聲明

哈郎淋濁丸必有此商標

藥價　大瓶大洋二元　每打洋二拾元　中瓶大洋一元二角　每打洋拾二元　小瓶大洋六角　試用瓶大洋三角

發售處　大阪淸水谷西之町　順和堂大藥房　經理所　奉天大德生藥房　遼陽天錦成　鐵嶺同合義　寬城子興亞大藥房　吉林五洲大藥房　營口中西大藥房　安東[illegible]大藥房　[illegible]　哈爾濱[illegible]富山堂　天津東記公司　漢口小浦木洋行　香港[illegible]昌西藥行

店商吸三炮台香煙

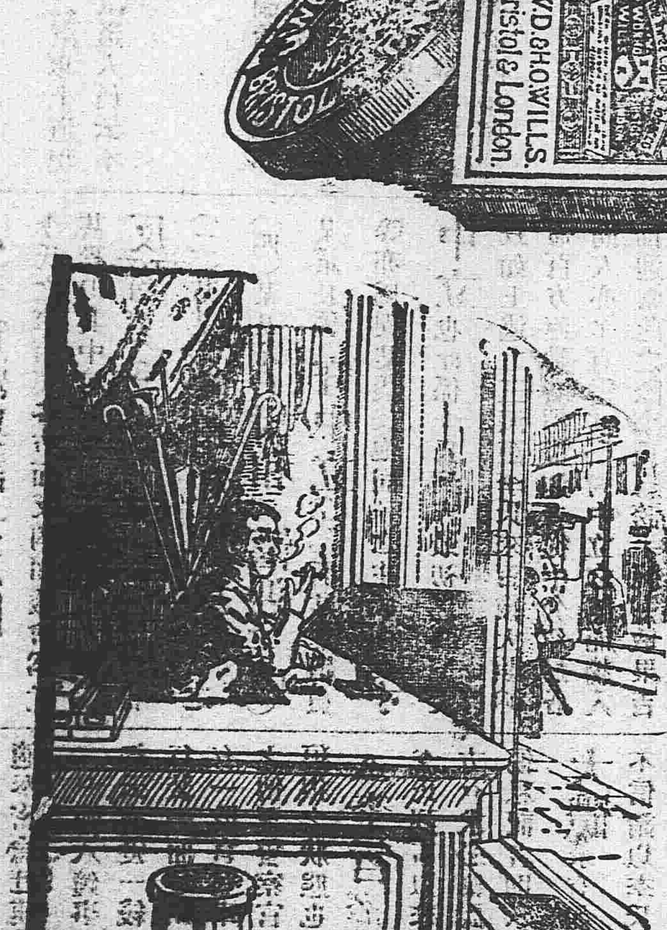

三砲台香煙向寰球各處上等香煙家購取小包十支或二十支錫罐五十支出售

三砲台香煙係英國倫敦與勃力司土耳之威爾司名廠化製歸英美煙公司專售

請將贈劵留存每百張可兌換精緻畫片一張

YOGHURT 約固爾特

請看

方今學者之定論曰人壽本來百二十歲

保壽百廿歲

須飲用約固爾特是增進精力不老長壽之滋養料也

又雖小量連日飲用之者無感染虎疫窒扶斯赤痢等

定價　特製大壜金十二錢　全小壜金八錢

◎奉天省城及南滿鐵路各地均能每日送到

製造所　奉天新市街（忠魂碑東）安達牧場　日本電話四四番

發售所　奉天新市街車站前　古烟商店　日本電話一一四番

奉天 哈濱 萃華金店

本號久蒙中外社會歡迎今復添聘良工專門鑲金絲眼鏡寶石手鐲鋼戒指民國紀念[illegible]酒器喜壽贈品英孩彌月贈品金銀器皿[illegible]製巧妙樣式全備取價輕廉非別家所[illegible]告賜顧諸君幸早惠臨

奉天城內四平街南銀行胡同　中國電話[illegible]

哈濱道外[illegible]

中日官准　唯一專賣

七天斷癮之聖藥

紅色戒煙丹改良謹告

敝號秘製官准紅色戒煙丹葯錄商標官許立案久蒙各界[illegible]後重新改正以包換盒丸粒加增藥料加倍約力比前者大之多[illegible]

價　大盒百七十五丸　洋壹元　中盒[illegible]丸　洋五角　小盒二十五丸　洋貳角

此藥能治男女多年鴉片煙重癮嗎啡重癮吃服七天立斷根株兼治老病胃腸疼痛氣血虛微身体不健筋骨痲木咳嗽不息不能安眠一切等症服者奏効立見奇功凡服者詳好讚賞有口皆碑故自改正以來惟日無多而各處訂購者日不暇給前途發展當可預卜[illegible]盒均有標記可証外有門單聲明遠近聰明不能細載倘各處代理之家不可勝數茲敝號推廣銷路起見現招代理數百家或蒙代售者先行備函批購至於郵費招牌等項敝號均行負擔加蒙賜顧酬勞從豐特此登告俾衆週知

註冊　老牌

奉天十間房　光祐大藥房

東三省新聞

▲奉天▼

張督軍維持段內閣之原電

張雨亭督軍日前電致政府主張維持段內閣其原電云段總理鈞鑒方今時局日危內閣一日不安大局一日不固我公愛國素抱熱忱伏望貫澈始終力任艱鉅以慰薄海人民之望中國幸甚除電大總統徐東海先生特此謹陳張作霖叩

巴匪依然猖獗之電聞

遼京訊近來政府接得齊齊哈爾畢督軍電云北京參謀本部陸軍部鈞鑒頃據任司令馬電稱據探報巴匪現佔領東西烏珠穆沁約有萬人大肆搶掠該兩旗蒙王及蒙戶現均逃難等因查該匪等至烏旗又復聚黨萬人其勢殆更倍於從前昨准熱河姜都統巧電略同前情並云內有多數俄人聯合漢人等語窺其暴動勢必重謀內犯設非厚集兵力搗穴犂庭將恐如火燎原莫可嚮邇除電奉熱兩省迅速出師會同進剿並電吉省嚴防及飭任司令依照三省會剿計畫尅期實行外合行電聞云云觀此足知巴匪戰死之耗確是誤傳而蒙匪之禍固猶亟也

征蒙騎兵出發

張軍長恐蒙匪死灰復燃特派軍隊以資預防茲誌本報昨（星期日）開參加是役之二十七團馬一二兩營又行出發軍需充足軍容整肅跳梁小醜諒不敢再事南窺矣

籌劃建築齊愛路欵

交通部許俊人總長亟亟以改良電政擴充鐵路以期交通便利收入增加而對於齊愛鐵路之修築尤主張積極進行現正勘查路綫繪定圖說復預計此項建築費二千餘萬元決定不借外債擬在黑龍江省收入項下暫撥九百萬元其餘由三省再爲籌備聞已電商奉吉兩省長矣

興業銀行總理委定

興業銀行總理楊玉泉既經撤懲並令包賠小洋十萬元業誌本報茲聞張軍長以該行總理一席關係重要于日昨令海城縣商務會長姜雨田來省接辦以資整頓

馮帮辦允任熱河都統消息（月）

中央前以熱河都統姜桂題迭次呈請辭職一時難得相當人員未克允准近擬以馮閣忱接充曾誌本報茲據消息馮氏於日前進謁大總統即令其任熱河都統馮氏勢難退辭只得允任聞擬日內回奉料理一切然後赴任云（福）

劉局員虧欵案判決

日前昌圖稅捐分局秦局長查有該縣分卡卡員劉某私虧公欵三千餘元無力償補業已備文稟呈張省長將該員解送來省昨已經法庭判決除令該員將公欵限期償補外並科以四年有期徒刑以示懲戒云（芙）

安東鐵路警長易人

前安東鐵路警察長調省王泯源處長以該地華洋雜處事務繁重非遴選幹員不能勝任查有留東法政畢業生劉啓琨堪以勝任於日昨扎委前往云（芙）

楊諮議回京過奉

前者中央特派總統府諮議官楊乃彬來奉調查軍務茲聞楊氏前往吉黑二省調查已畢於日昨由吉來奉不日即行遄返北京云（芙）

交通部委員來奉

近因京奉路改修路綫而奉省各縣多有擬建輕便鐵路者交通部特委部員李亞橋於日昨來奉調查各地建築鐵路事宜云（芙）

營口縣請領槍彈

營口縣界內田莊台一帶久爲胡匪叢雜之地非嚴重軍防不足以維治安日前該地新募民團三十名該縣知事特派差弁楊某於日昨來省稟請領快鎗卅顆子彈六千粒蒙張軍長准如所請按數發給云（芙）

警察將恢復原狀

省議會提出地方警察化整爲散以便恢復舊狀而利警務之進行案經會議數次審查終結行將三讀通過咨請省長轉令警務處長通飭各縣警長實行云

規定鎘免災地錢糧

瀋陽縣趙知事以昨年境內被水災各戶於應徵錢糧聯屯呈請當即轉詳上峯分別鎘免茲經征收之際將詳准規定分別鎘征之章程於日昨通告其章程列下（一）成災十分者鎘七分征三分（二）成災八分者鎘四分征六分（三）成災五分者鎘一分征九分云（隱）

林知事呈請遷移縣署

雙山縣知事林某以該縣署地點不甚適宜日昨來省面謁省長請將縣署遷移白音大來以資控制而双山地面仍歸遼源縣隸屬不設縣佐聞已經張省長批准不日即可實行遷移云（月）

梨樹警察長易委

梨樹縣警察長索景清被控查實當即撤差遺缺以興文煥接替未經撤任以前有軍界人代爲求情未遂張督軍允許一時人言嘖嘖以爲日來軍警兩界頗有暗潮云（月）

步兵又將出發

軍署前獲各處警告謂有大帮蒙匪肆行猖獗當由張督軍派馬砲各營開往林西一帶助剿恐不足用又於二十六日飭令二十七師一百七團步兵第一營開往法庫再赴熱河邊境截剿以資肅清匪患而安地方云（福）

稟請開採金鑛

撫順縣城南二道溝地方山嶺高聳鑛產豐富聞有該縣富紳王玉亭查該溝有鑛苗發現當僱人挖掘尺餘果見金苗當聯絡該處多人集有資本於日昨來省稟請財政廳照准派員查勘後再行開採云（福）

宋鳳才被捕之原因

宋鳳才與張軍長有舊曾在某營充當哨官肆無忌憚無惡不作且染阿芙蓉癖數年前巡警緝捕隊兵士某曾干涉之宋鳳才恨入骨髓處心積慮欲得甘心日前冤家路窄在北關突然相遇宋鳳才喝令多人將某痛打某現在日人某處傭工報告主人日人某至宋寓問罪宋特勢壓人橫不設理幾成衝突經處長王永江聞知恐釀交涉並恨其平日擾亂治安欺壓良民嚴令各署密拿送究經五署署長拘拿到案王處長即面稟軍長詳陳原委乃宋鳳才目無法紀軍長早有所聞王處長面稟之下勃然震怒面令王處長將宋鳳才送軍法課懲辦昨日已令谷督察長將該犯送軍法課提訊矣（惠）

警察私收攤捐

征收各項捐稅必給有執照以資憑証未聞有納捐而無執照者省城各關菜市警察每日收取捐欵均給執照惟向菜蔬攤每日收取銅子一枚兩枚者並無執照之給予顯係警察私收毫無疑義查瀋陽各菜市菜蔬小攤不知凡幾每攤日收銅子一二枚雖日計有限歲計甚鉅此等大宗收入之警欵其爲警察私收耶抑固辦事之糊塗耶否則自處長以及各巡官巡長竟兩耳塞棉毫無聞知也吾不知抱整頓主義之新處長對于此項陋規將何如（惠）

兩知事連翩來省

岫岩縣知事文錦縣知事王均因各該縣有面稟要公來省與張軍長請示機宜于日昨先後到省王寓本公館文則寓於客棧擬日內晉謁省長磋商一切俟要公辦理完竣即行遄返云（月）

王處長之裁撤人員

警務處視察員正額外候補以及文牘共有三十餘名並無專責終日閑散處長王永江有鑒於此將額外候補各視察員及文牘員盡行裁撤僅留正額視察員趙姓二名用以視察外城既不致有誤事機又不耗去警費可謂善於籌劃又聞有改組之說夫改組云者即新陳代謝之謂也豈陳員之吃飯程度不及新員之吃飯程度耶抑新處長到任藉裁撤改組之名額位置私人耶姑誌之以觀厥後（惠）

警務將有起色之希望

警務處視察長前由谷督察長翰卿兼任現已任軍事參謀令于珍接充以清界限而專責成于珍刻因事赴京不日就差視事谷于二君皆爲奉省有名人物將來於警務必大有起色也（惠）

▲遼陽▼

捐局被搶

遼西鎮境小北河稅捐分局設立有年於本月十八號晚間忽闖入胡匪數人均荷鎗械百般威嚇當搶去公欵五百餘元隨即遠颺無踪噫當此國庫空虛之際若該局如此事前無防未識上憲將如何辦理也

▲海城▼

圜法變通

海邑錢法行使銅幣向以十二枚抵洋一角近來外埠多照十枚十一枚行使遂有牟利之徒收換外運藉以獲利以致街市銅幣缺乏錢法梗塞現經商會提議變通將銅幣改定十一枚抵一角行使遂見錢法流通商民稱便云

嗎啡犯何多

嗎啡療養所成立未久現經本城警察及外圍警所查獲嗎啡煙犯已及三百餘名之多而療養所現僅收容二百五六十名此外尚在習藝所暫行寄押五十餘名各警區刻正續行解送據聞調查海邑全境嗎啡煙犯不下三千餘名如盡數查拘禁戒將無收容之地可見嗎啡流毒日久人民被害無窮幸經警長孫念祖君倡此善舉設所療養可望禁絕不然則非民懸不知戒果將伊於胡底也

▲營口▼

鹽欵准予變通

本埠鹽會代表王海亭等以現欵奇絀具呈道署爲鹽稅准予變通兼收紙幣事業經道尹查悉實情當即請稽核所查照辦理去後嗣據稱此事已經總所准予變通兼收紙幣惟須折價較現欵略高以免虧累而各銀行仍未完全兌現本所爲維持借欵信用起見照現行辦法交現欵者大洋一元按一元二五折合交紙幣者按一三零折合一俟銀行兌現仍照舊章此間准予變通藉免窒礙難行云

架修橋梁

埠東青堆子迤東之平安橋乃冬季進車之要道自客歲橋梁斷折橋身塌陷行人迭遭危險現聞桑道尹已與商會去函請速竣修以維公益昨已派員勘估想與工之期爲日不遠平安橋將就平安矣姑拭目以待之

▲大連▼

追悼黃蔡二公

昨日十鐘時本埠紳商學界人等在西崗天后宮開追悼黃蔡二先生大會中外蒞會者三數百人奠章輓聯極多首由金子雪齋先生演說痛快淋漓即黃蔡二公在天之靈當亦爲之首肯至所有奠儀計滿鐵副總裁五百元石本市長三井洋行福昌公司各百元 雖曰黃蔡爲民國元勳而崇拜英雄之心中外固無間也

▲錦縣▼

團總私加經費被控

南鄉杏山界保衛團團總宋宗武自任差以來任意苛索鄉民採閱日前該團總以團練經費不足擬將所管境內鄉民按月所攤養丁費除正額外每日地另加一成迫令鄉民攤納該管界魚溝界保衛團甲長李瑞芳會首王蓋臣極力反對惟該境內保衛經費照依預算有盈無虧曾在監督署將該團總宋宗武稟控以擅加經費鄉民担負過重蒙批照准未及行查昨聞此案經該處鄉民等有和解之說令團總宋宗武出洋一百一十元作爲包賠舉發人川資了事聞不日即行來城具結了案

▲義縣▼

整頓邊口稅務

城守尉慶實圖以沿邊一帶各口多不整齊竟有奸商來往繞道而行意在趨避與邊口稅務大有妨礙前稟上憲條陳整頓辦法業蒙允准近派自俊哲君前往籌備地址云

▲開原▼

引渡巨匪

有杜二虎者年及弱冠狠子野心糾合股匪自爲魁首拒殺官兵搶掠官欵姦淫婦女擾害地面迭經軍警緝捕迄未就獲設匪惡貫滿盈無不欲食其肉而寢其皮幸天網恢恢疎而不漏該匪晤入開原租界圖謀不軌當被日警察署偵知捉獲電告縣公署知照經縣知事章蔭三氏携帶馬巡遝日赴署邀求巨匪杜美良引渡歸案懲辦云

▲昌圖▼

警政刷新之希望

本月二十四號查辦警案之王中清君回省報告是日晚車警長金鶴祥君回昌自知事已無濟二十五號電禀省垣警察處王處長自請解任以息仔肩聞繼其任者王中清君大有希望此君爲警界熟手果爾或可望警政刷新云

▲公主嶺▼

白晝强搶

本日午前九時永衛達北棧派櫃伙往河南永衛達支取現洋五百元行至河北公順源胡同被匪人盡數搶去當報中日警署查拿能否破獲容訪再誌

抓獲要犯

長春商埠三泰當前數日被匪强搶一案當時倉卒未及破獲經該埠馬一營第一連連長郝瑞臣派幹探吳錫三等數人在南滿沿綫秘密偵查茲於本月二十五日午後七時在公主嶺河南茶園抓獲該案要犯三名聞已押送長春訊究矣

▲法庫▼

鐵法瀛道工竣

法庫鐵嶺兩縣合辦修築之瀛車土道現大工行將完竣茲聞督辦瀛道人員云不日將實行開駛矣

苦口婆心

法庫縣清丈收價所委員闞治平君學品兼優幹事諳練對於無力繳價之戶和平對待苦口勸說現以國家需欵爲艱凡爲國民一分子者既經欠價應速照繳免遭差傳勒索該委員實力演說不辭勞瘁近聞欠價之戶皆心悅誠服勢必陸續照繳矣

▲朝陽鎮▼

運販煙土二誌

據前報端鎮街鮑某販運大宗煙土以其子鮑玉麟當時未歸在安圖採買經該縣商號萬發恒執事李子香買妥三百餘兩現在批發之中所有以先辦事之人有張二炮閻景芳宋寶琳李區官等聯絡合夥謀財運往朝陽鎮出售有鮑宅担任決無妨礙日前鮑某又派其侄鮑鐘麟赴安圖迎接其弟玉麟並將煙土帶來現下正在中路不久即能到鎮云

取締紙幣

鎮街現在錢法雜亂無章原因各商号均出紙幣流通各埠無處兌換片紙坑人莫此爲甚副經李西園科長各埠調查確數日設法取締現經商務會會長李淞萍君赴奉辦理商業銀行並通知各商号紙幣一律收回不准再出將來鎮街錢法或能疏通也

▲吉林▼

吉省會電攻陳樹藩

陝督軍陳樹藩前者縱令無賴迫脅議會反對省長等情全國報紙迨已傳遍茲聞吉省議會關於此事特報政府要求懲罰陳氏長電一通電曰 大總統國務院參衆兩院鑒 准陝議會陽電內稱陝督軍縱任痞棍多名迫脅議會反對省長嗣因所志未遂竟搗毁議場索毆議員因即休會又准黑龍江省會魚電因本省監視議員團妨害職權暫行休會各等語聞之令人惶駭任官爲中央特權該督軍竟以私意表示反對嗾使軍民以暴行擾亂議會而江省議會復被暴民蹂躪均屬目無法紀若稍事縱徇恐致他省効尤動搖國本請均行懲辦以儆將來吉林省議會元印

李哲濬逃後之輿論

吉省財政廳李廳長哲濬於月之二十三日早一肩行李兩袖空空自吉逃往京師去矣茲將各界要人所謂李氏去吉之種種關係如左

▲李哲濬與議長之關係

李氏之來吉經各方面反對而議會爲尤甚焉但其中可分數派（一）某議長極端反對者（二）某議長極端權迎者（三）某某議員埘和而反對之（四）某某議員埘和而權迎之（五）某議長係守中立（六）而某某議員等亦屬與某議長抱同一之主張而守中立也此係李氏到吉最初之時期大致如上述之三派詎李氏來吉後大顯神通百方運動所謂權迎者從中介紹於各同人亦多有變其反對中立之態而趨入權迎當此之際李氏自詡手腕靈敏果吉林議員之易於利用從此可望祿位保全詎好事多魔人心未死議會尚有數代表發現天良一再提出質問外界又有紳等聯合在法庭公訴李氏遂大危矣

▲李哲濬與某當道之關係

李氏之與某當道原無若何感情其中有數事可以証明（一）李于磐石銅鑛差次將那一圖銷册送省之時當道曾一再駁斥（二）李氏到吉後隨意以稅局局長爲報酬之品某當道曾有條諭責備該廳長用人之混帳置財政前途於不顧云云惟日來紳界中之人物或以要求差使未遂或以貪緣情託未遂或以竹槓不靈種種忿群起排擠於是而權迎者亦反對中立者亦反對而反對者則益反對李氏遂爲衆矢之的不轉瞬法庭又一紙催符要求郭省長依法答辦俾出傳票實行捕拿此際李氏聞耗憤懣萬分欲推翻此案耶必須巨金欲公然抵抗耶又乏能力進退維谷之中適奉密諭赶速脫逃免遭禍患此二十二日晚八鐘事也李氏奉諭而後眉飛色舞云幸邊一綫生機可以逃矣一面收拾行裝一面赶辦交代二十三號早吉長站有一敗官登車時左顧右盼惟恐承發吏之傳票警察官之逮捕者即李廳長離吉狼狽之狀態也

▲李哲濬與僚屬之關係

李氏到吉以來爲保守飯碗起見無論甚方有求必應說者謂李氏破格錄用並無偏私記者則云吉林財政長官之不知大體未有如李氏之甚者 謂予不信請以李氏到任後派委更換人員尖雜錯亂之過去事實用爲參證本報之諸君告想可知其眞相矣李子到任之次日即委李金餘三人爲顧問且依其勢力之厚薄分爲三等其薪俸有二百一百一百元之差別 當其新幕開演聞者而爲譁然遂惹起一般好利者之熱潮此要顧問彼要局長某而代人鑽營某而請託運動以致廳內派委顧問調查之類差不知凡幾外而更換稅差四十餘人然隨之而來之親信多數未能插足已有忌憤之心嗣已委任缺尤無感恩報德之意於此紛紛擾攘之際得施大刀闊斧橫征暴斂之手但自李氏去後所謂在差者亦均懷五日京兆恐後任之來未若李氏之易於愚弄而不感德亦以個人權利關係生有無量感嘆蓋惜李氏去職之早彼輩發財無日云

▲李哲濬與某報之關係

某某兩報於李氏到任迄未聞有何種指責鞭策之論調記載詎且有某報街多方面衛護之此各方面所知之更毋庸稍諱者詎日來某報陡變方針對于李氏大肆痛罵惟恐不詳而某報亦有攻擊忌憤之詞斯豈李氏之官運若是耶抑敲詐未遂而出其反噬之心耶嗚呼記者不欲過爲已甚願閱者加以相當之評判可也

時事小言

借債之困難

政府因財政艱窘。亟亟焉商借外欵。以謀活動。一切弊害。在所不顧。故自民國復活以後。惟日以借債是務。詎知求者愈急。借者愈緩。即有承認借貸者。而其條件必加嚴也。飲鴆止渴。在政府勢難顧及。而議會與人民。不能不以法律公理繩其後。此政府之借債。所以日趨於秘密也。然而天下事。苟有所爲。必無術以掩人之耳目。此次向美國借欵五百萬美元。一經發覺。始而爲議會所否認。終則有銀行團提出質問。政府於此。應亦知借債之不僅當顧及於議會一方面也。尤須顧及於外交。而今而後。尙其愼諸。毋謂苟有承借者。即足以活動政局也。斯可矣。

各埠銀行及糧食行市　十一月廿七日

高粱米　洋角五 三元二五
麵
站人洋　一八元○○
北洋　一八元○○
香港實
兩　錢　厘　○一○二五
羌帖　奉天錢業公所　舊月底
鈔換洋　一二元六五
大豆　一三元四八
芝麻　六元七○
紅小豆　五元八○
現銀加色　鈔票換爐銀　五錢○三
豆油
小米　集市　一四元五八
高粱　二元四七

天氣　昨日自六點起下午[illegible]

雜報

▲奉天▼

●捕賊受傷

昨早五鐘時某機關偵探在小西邊門外迤西地方遇一賊人身負衣物若干越邊壕而行該偵探急追欲捕方至逼近該賊返身以銅條將偵探頭部擊破登時暈倒賊即乘間竄去（芙）

●上當破案

西門裏某校學生劉某在石頭市租房一所日前晨間外出移時在壁間所掛之皮馬褂一件被人竊去劉遂邀同學數人暗伺于附近當店門首未一句鐘即有共同院居住之王某携衣進當是人將王扭住喚警帶至警署云（芙）

●恨子自縊

城北鹽家屯于氏孀婦年已四十家計寒微有子小泉不務正業日與匪徒勾結專事浮賭將田數畝與賣殆盡其母屢勸不惟不知悛改反以慢罵相向近日天氣嚴冷衣食缺乏于氏尋思無計遂自縊而死親族等皆以小泉忤逆致母至死擬將伊送縣懲辦云（芙）

●逆子送懲

城西樽死牛碌村農戶鄭姓子慶士幼失父教不務正業其父早喪母孫氏誡之不從放浪遊蕩家業殆盡日前在該村某賭窩賠耍輸洋三百餘元歸家擬鬻產償還其母惧禍與之爭吵不料鄭某忤逆性成竟將其母推倒拳打脚踢同族人等大為不平綁送該管警署於日昨派警押解來省交由地方廳嚴加懲辦云（隱）

●少婦何之

城北道義屯作戶馬姓生有一女現年十八于昨歲許與鄰村三窪關姓現年二十一之子為室詎該婦于前日隻身潛逃而關姓聲言為馬姓盜賣馬姓復向關姓要人兩家均各不肯退讓于日前來省控經法廳尚不知如何判斷云（隱）

●守節不易

大東關五聖園胡同住有沈某者向以小販為業去年二月間因病作故遺妻陳氏年將花信貌甚平常而性頗淫蕩與小東關某號商人調戲成姦兩情繾綣日昨被其兄查知將姦夫淫婦一併捉獲送交該管警署轉送法廳治罪云（隱）

●檢驗路斃

日昨上午八鐘餘工夫市上坎倒斃無名男屍一具年約三旬仰臥于地狀似乞丐當經該處某糧米舖報知該管警所轉請檢察廳派員檢驗委係凍餓所致並無別故當即備棺飭警掩埋云（隱）

●自戕斃命

小西邊門外皇寺西首住戶劉長恩山左人曾在某機關充任廚役已有二稔家計充裕與其妻某素不和好日昨不知因何口角劉妻氏大肆辱罵不休劉長恩情急交并覓竟尋得尖刀一把自割其喉而死（福）

●請領子彈

省公署昨據興京縣知事鄒子方詳稱時值冬令防務重要子彈一項自應存儲備用特請領子彈二千粒以便預防等情當經張省長批准飭軍械廠照數發給云（福）

●冠蓋往來

黑山縣知事曹祖培二十六日返署營口監獄典獄官恩錫三日昨回營鐵嶺縣知事陳蔭日昨返署二十七師百五團二營營長劉景雙日昨晉省（福）

●販賣人口

城西馬家寨王洛雲素無正業專以販賣人口為生前日販賣數人大獲厚利近又由南省販來婦人一名年二十許賣與平康里三等妓館某班作皮肉生涯聞得價洋二百五十元現仍擬回南販賣云（福）

●有傷風化

圖畫為美術之一最易引人心之感觸勢力極大故提倡教育者多以此為媒介四平街永和堂書舖發賣各種新式畫片掛在玻璃窗內中有二張所繪者一男一女褻褻情狀不堪入目該地警察胡不嚴加干涉使他家亦知警戒焉（宣）

▲千金寨▼

●降為巡長

寨埠事務所自有拘留所其間看守長歷年更迭對待犯人有不週之弊惟陳子和任看守長以來三年之久日事勤務待遇犯人亦甚好忽于今冬不知因何竟以看守長降為巡長所有拘留犯人多抱不平云

▲遼陽▼

●施醫院開幕

本城六道街施醫院在遼創立廿餘年施舍醫藥男女被救濟者不可勝數于今夏六月廿日忽然休業停診于本月有英人諸大夫在奉開會討論方針擬定本月廿四日禮拜三復行照常開診醫病症遼人患病者均喜形于色云

▲海城▼

●禁演夜戲

大觀樓茶園僅白晝開演夜戲經警察禁日嗣復經該園王稟經警署請求開演夜戲現經批示夜戲永久停演以肅閭閻而保治安云

▲牛莊▼

●團總盡職

保衛商團團總孫君維璞自任職以來諸事認真於日前奉到閘操公文該團總即行轉飭各保照辦演操並親行率領馬丁赴往各保甲內點驗團丁以防疎忽力行整頓想該團各保今冬操練定能整肅云

●捉獲煙犯

鎮東小馬頭住戶衛某私吸洋烟每日來城購買煙土於日昨二十三號當被牛街警兵查獲遂由腰中搜出煙土一包即行帶局詢究該衛某供認私吸不諱當經區官喬君子駿備文送交海城縣署懲罰云

▲大連▼

●魔力極大

黑暗世界不可一朝居向理以其言為惕之詞昨晚保壽茶園馬德成與金菊花合演四進士方余二份各盡其妙不意演至窮窺書信時電燈忽滅座客依舊燃其洋燭逗遛不去可見二份魔力之感人矣

▲本溪▼

●知事盡職

本溪知事單君靜侯任事以來對于各項政治無不力求整理由夏至冬境內胡匪四起若非單君調度有方則鄉民必受擾亂之禍以故商民均非常感激云

▲錦縣▼

●綁去人票

本邑西鄉一帶今夏票匪肆起業經軍警擊散曾誌前報探聞該處又起大幫票匪二十餘名到處搶掠無所顧忌茲於本月昨二十三號十二鐘時將湯河子屯富戶邱洛明被該票匪二十餘名綁去不知去向未悉該管警察所司何事也

●燒斃櫃夥

北街福裕全紙碼房雜貨舖於日昨二十五號晚十二鐘時由櫃房起火甚為猛烈該櫃夥等正在睡鄉幸經該處崗警報知該櫃人等驚慌萬狀均已逾牆而逃惟有稽善甲一名未能逃出以致燒死其餘錢財賬目亦及貨物均已焚燬化為灰燼嗣經軍警趕到設法撲滅未及延燒他處聞被燒錢財貨物大約五萬吊之譜幸未遭株連之累

▲義縣▼

●大宗進欵

鐵公府執事劉鶴春到義籌辦田地屬起衝突後經范某同該城雲顯亭君併萬隆店執事王永勝君協助辦理大見成效毫無交涉該佃戶人等均已交價領地近查該公府已收入地價云

▲黑山▼

●一棒不起

黑山邑北十五里許司家屯住戶司姓家道小康積產數百畝頗稱富戶生有一子年將登瀛其子素性懶惰常為其父所冷眼昨早六點鐘時因其子大睡未起院糞積多遂用木棒趁子未起之際痛擊頭部不料因氣手重打傷腦髓即時口鼻血流如注遽爾斃命其父呼天叫地悔恨無及並兼兒媳青年命苦僅存一兩週小孫闔家大小聞者無不酸鼻云

▲新民▼

●槍斃盜犯

新民商號德勝興本月十九號被匪搶去錢帖奉票經探訪教練官金希廷氏拿獲盜犯王逢良一名曾誌本報當經廖知事親自審訊供認強搶不諱即票上峰於二十五號蒙批示就地正法遂即將該犯王逢良綁赴刑場槍斃示衆矣

▲鐵嶺▼

●打傷頭部

日昨有邑南腰堡區長楊春榮因向本屯居民曹臣催討地捐未遂以致互相爭毆楊春榮頭部被曹臣打傷皮破血出楊春榮無可如何遂赴就近警區控告未悉如何傳究云

●避債潛逃

本城西門裡福發長執事張濟川因債台高築度日為難於日昨私行潛逃當被其房東聞知立即將其所遺之舖墊貨物查點清楚開具草單在該管警區報告未悉數萬元若不嚴行查禁吾恐嶺地金融從此將受影響矣

●不戒於火

昨日下午七時餘和盛東房頂堆積之柴草忽然起火當被警察瞥見鳴笛告警經衆撲滅未致延燒云

▲法庫▼

●無恥之尤

法庫保衛團第一團第三保保董王化東君自其接充保董之職對于應盡職務非常認真謹慎從事時值冬防吃緊之際該保董尤爲注意無分晝夜親帶團丁不時查察凡遇行路嚴加盤詰以防竄擾殊為該村鄉者所嘉許突有不知自愛者某某煩託該村村長等即向團總硬要保董一席惟閻團總劉君深知某某資格不到因其逼迫甚急聞已據情請示縣署但不悉貢知事如何批示容訪再誌

▲譚根演放飛機之微傷（廣東）

飛行大家譚根君因日前各界在東園開市民大會歡迎李協和故特起將新製水機起運到省演放助興查該飛機六日晚運到大涌口譚君即着搭蓋棚廠佈置齊備隨將飛機安配各員勸助料理極爲敏捷是昨晚即能事竣譚君遂於七日午前十一點半鐘舉行第一次飛演係以大涌口水面爲起點直向東南飛至車歪炮台即繞河南背後向北凌空以達下茅鄉落當時政界要人均在觀音山參觀非常鬧熱由城內居民各界人士得聆斯耗紛紛登瓦面觀看亦甚擠擁譚君將飛機轉舵環繞省城一週旋駛至東園表示歡迎斯時一高一下操縱自如儼蜻蜓戲水靈動非常故參觀者莫不贊其技能掌聲如雷計歷數十分鐘之久旋即飛向士敏土廠復由河南而返原放海面徐徐落下惟因該處船隻頗多譚君故將飛機駛側而落欲爲避過遂被機翼微觸左手稍有傷痕現即入公醫院調理寓于三樓二十七號房當時朱省長正在東園市民歡迎會得聆斯耗即於散會時四點鐘帶同屬員二人乘座馬車前往問候譚君據報即請賴秘書逸民迎之又至並即起坐與朱省長握手爲禮談話片時朱省長恐其辛勞請仍安睡囑須靜養嘉慰一番遂即辭退復由該院西人招待下樓接至醫生室談話許久始出該院乘坐原車返至永漢門轉轎回署聞朱省長慰問譚君之際並述譚君今日演放飛機之技能大爲贊嘆務懇不當開譚君擬遲數日始定期再行放演云

▲慘無人道之陳屠伯（陝西）

郭君宏者陝省革命之鉅子也與黔義起郭君與其部下健兒從事運動在同州（該省東屬府名）一帶竪獨立之旗幟發其之眞諦險阻艱難備嘗已盡群衆知其可與有爲也共推爲護國軍第一總司令俊其指揮調度務得驅除陸孽還我河山在陝之功誠屬不可沒者乃南北議和陳樹藩以詐術而驟得督軍之位反因忌才而妬功因妬功而害人媒孽種種罪名使不安於所事而又以利祿誘致其部以曲感力脅迫其士卒百方離間務必達其目的而後止郭君忠厚君子也視風頭不順恐醸出變端遂自忍讓而解中歸田不爭名不爭利此即可以休矣乃郭君赴省（西安）而陳氏派其鷹犬從事捕拿將置于死地以遂其志幸經其友人告知郭君刻即間道出關遠避京華此又可以休矣乃陳氏之心猶爲未死聞日前將郭君之弟某捕去百般拷訊欲羅織于土匪之列以洩其憤無如乃弟爲鄉黨自好者死不負此惡名陳氏無法因羞成怒反將其足則去夫使人民果爲犯罪國家自有常刑法律定有專條原可適用而陳氏乃以陰險之心謀施其辣毒之手段竟用此匪刑以禍無辜豺狼性成慘無人道試問東西文明各邦何國有此惡刑中華民國法律某章定有此條耶漢書有云死者不可復生斷者不可復續即使他日冤獄平復身猶不死則足已成廢人缺趾終爲無用矣嗚呼陳氏目無綱紀意蔑律民命攸關視同兒戲言念及此吾不禁爲講人道者哭更不禁爲法律前途痛也

如何核辦云

▲昌圖▼

●交代不清

劉知事在省未歸聞係因岫岩交代未清經任知事文君外期在省相候而議詮又與其在岫任手之夏科員調省事體糾纏恐非旦夕所能完結耳

▲公主嶺▼

●私出覓帖

本埠商民易向用現洋及各種銀行紙幣故錢法甚為整齊金融界向無危險之虞前數日河北太和成忽然發出銀元票

▲梨樹▼

●區官易委

梨樹警察第一區區官徐海峰因索警長撤差辭職遺席委楊正大接充該君高等警察畢業嫻熟警章精明强幹梨邑得此賢警官生命財產有所庇賴也

●登記踴躍

梨樹縣登記所前數任以地方兵荒連結民不聊生雖已開辦尚未正式進行自曲知到任催告某嚴碍難再緩昨已派員下鄉分路查催恰值民獲有秋登記甚形踴躍云

●引渡巨匪就地正法

梨樹三團團總宋富榮第一區區長孫九昌同調交涉員孫書堂照會郭家店驛日本警察署協同警官中村氏在該站搜獲巨匪一名綽號三合有人票並證當時未即解縣由知事電請將該匪就地正法于昨接到復電批准適曲知事下鄉調查保衛承審員黃進青會同新任警長與有草赴四站監視槍斃噫有此一舉附站居民眠可貼席矣

▲洮南▼

●團長來洮

中央騎兵二旅四團團長石君玉泉於日前來洮辦理軍務彙與帮統耿君潤齋慶壽現寓復興盛燒鍋公事畢不久即行返防云

▲長春▼

●議員回都

本埠駐京議員董話年君因有要事請准短假回籍安置私務即時赴吉省數日昨已回長當於次日即買票前往京都去矣

▲楡樹▼

●保董藉端姦掠

前報保董撤弄因被民戶聚衆來縣控告一則現訪查明確第一團保董韓某尚未撤差來城之民戶所遞之呈未見批示該民戶等現在縣城守候惟該保董不知悛改前愆昨率團丁前往郝家屯聲稱拿獲竊犯趙八正值趙八在楊姓家住該保董帶隊前往搜捕時趙八聞風潛逃即將楊姓之子拿獲帶至五分所嚴刑拷逼供有賍物並未起出何為賍物該保董復帶團丁又往楊姓家搜起賍住宿間間硬行強姦楊姓之婦某某無可如何楊某之子尚未放回該保董如何辦法容訪再誌

●團丁大鬧妓館

關帝廟前三等妓館金寶堂昨晚有某保衛團團丁等前往該堂冶遊乃因該堂妓女接待不週致觸該團丁之怒將屋內陳設家俱碎壞若干正值打鬧之時又有該團甲長某君赶到攔住衆團丁幸未毆人該甲長復該將堂司帳之人帶往總團不知如何辦法訪明再誌

●警佐回所

前報載警察所警佐徐君愚君親往外區所考查各區長巡官成績一則已誌前報業已外出十餘日雖未按區往查名區巡官有不稱職者均經該警佐親往考查有無劣跡回所後再定黜陟於二十二號回所任事矣

花界

▲紅芳舘的是可兒

紅芳舘混濩人貌顏秀性柔婉曾肆業女校能操筆為短文落籍曲院非得已也前在混濱已有聲于時談艷者咸嘖嘖稱許焉今年八月間來奉隸舊平康二街蓮陞部二九芳齡含葩乍發益增添其婀娜蔚然為南金選艷嶓瑟瑟搖曳平康余友愚公喜其婀娜明達傾心邂逅花頭屢做橙而幾翻血紅芳舘雖淪跡風塵慧眼未翳深識愚公非淮陰惡少流亞深致繾綣不惜曲意逢迎倘無夙根決不至此蓋紅芳館為落落難合不苟言笑者也頃訪愚公以此見告且出其所贈肖照相示余熟睇之果美且饒有閨閣氣息余贊曰如此名花宜君眷愛自當焚香頂禮以事之焉遂援筆而為之記

批示

▲督軍署批示

原具禀人常得庫等批 禀悉該民租種陸軍小學校空閑地址曾經定有租約每年租金六十元本係長期性質豈能因年景偶有豐歉遽行更改所請派查另訂之處應不准行仰仍安爲經幷理將折壞樹株蠡數補栽毋任損失此批

▲奉天省長公署批示

原具呈人陳應南 呈一件為警局串盜民物并恃强敲民人由 呈悉此案究係如何實情仰錦西縣澈查明確秉公核辦具報副呈隨發此批

原具呈人馬南氏 呈一件爲夫被殺証據昭彰循情偏袒竟判無罪由 呈悉此案究係如何情形控陶罪名出入情形糙重仰高等審判廳轉飭地方廳迅即錄案呈由該廳覆核辦理具報副呈發此批

▲交涉署批示

原具呈人奉恩溥車存耀 呈爲日商立井洋行釘樁地請交涉由 呈悉此案前據遼陽縣徐稱誠斌及代理人張儒臣等均赴北京所押地點在潘界等情復據瀋陽呈報到署經函日總領事論令日商暫緩前往插標各在案該職應在京票傳誠斌等押解來奉並帶同眞實印冊逕赴瀋陽縣投案查驗勒追借欵以憑交涉可也仰即知照此批

小說

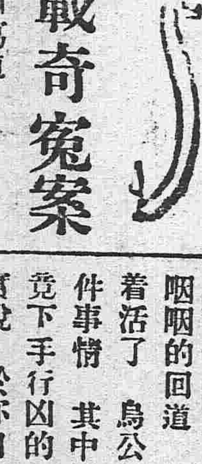

十載奇冤案

又見一幅 立軸上面寫道

鬼谷子曰 抱薪趨火 燥者先燃 此言內符之應外摩也 孔子曰 視其所以 觀其所由 察其所安 相人之術 體用兼賅 千古不易之法也 神奸巨猾 矯理矩賢 細情矯性 若不遇大利大害 絕難揭 髓 而窺北野狐身也 然可飾者貌 不可飾者心 赤日當陽 陰霾自滅 震電赫怒 妖魅自驚 縱極力矜持 只愈形其鬼蜮 耳相人者 愼勿取其貌而不扶其心焉可矣

秋水看罷 笑問烏公道 壁上這幅字條 好像此案的祝詞 全文烏老兒 視其所以 觀其所由了 說的烏公 陽秋也全都笑了 用飯已畢 僕人伺候漱口 烏公一面擦臉 忽有僕人來回說 瑞大人恩大人 現在公所相候 等大人問案呢 烏公點了點頭 忙着換了官服 同著陽水二人 步行至左翼公所 早有小隊官弁 回了進去 副翼尉 瑞春 委翼尉 恩泰 全都身著公服 迎至階下 烏公陪笑道 兄弟來遲 二位早到了嗎 瑞公陪笑道 不晚不晚 我是剛進門兒 烏公又指道 這二位是我的至友 對於社會上 很是熱心 我特意請了出來 給我們帮忙的 瑞恩二人聽了 忙的陪笑請安 陽秋等也忙還禮 道了姓名 大家謙謙讓讓 來至堂中 烏公升了公座 瑞恩二公 坐在左右兩邊 秋水陽秋二人 坐了旁聽的坐位 鎗隊弁兵等 俱在兩旁排列 烏公道 先帶羅氏 左右亦接聲道 帶春羅氏 只聽院子裡 一片喧嘩說 先帶春羅氏 不一時 竹簾掀起 有兩個穿號衣的官人 帶着羅氏進來 手腕上帶着手銬 頸項上鎖着鐵鍊兒 官人喝着道 跪下 烏公道 這是何必 一個婦女 帶著大刑具 有甚麼用處 吩咐一聲道 撤下去 官人連連答應忙把手銬撤下 只見羅氏 年約十七八歲 眉清目秀 臉似梨花 亂髮蓬鬆 跪在地下垂淚 烏公問道 你今年多大歲數 羅氏低着頭 悲悲切切的答道 今年十九歲 烏公問道 你幾時過的門 羅氏擦着眼淚 遲了半天道 三月裡 烏公又問道 你娘家是那一旗 你父親叫甚麼名字 羅氏擦淚道 廂黃旗滿洲 松崑佐領下人 我父親叫羅洪阿 烏公又問道 素日你的丈夫 待你好不好 羅氏擦着淚 哽哽咽咽的道 他待我 也沒甚麼不好地方 只是我身子不好 時常有病 因爲這個 他時常的罵我 我同他也沒有計較過 烏公問道 既沒計較過 如今你因爲甚麼又害死他呢 羅氏聽至此處 嗚嗚的大哭起來 烏公連問三遍 方哽哽咽咽的回道 如今我只求早死 不想着活了 烏公道 調查種種證據 這件事情 其中關係你的地方狠多 究竟下手行凶的 是你不是你 你只管實說 於你自有益處 不要儘作糊塗想頭 往死道兒裡追求 羅氏又哭道 我的丈夫 業已被人殺死 我又糊裡糊塗 落了謀害親丈夫的罪名 活着也沒有意思了 說罷 又嗚嗚的哭個不止 烏公又問道 你丈夫是怎麼死的 你要實說實話 羅氏擦淚道 現在我就求一死 大人也不必問了 烏公聽了 不由的皺眉道 你不必這樣心窄 誰把丈夫害的 你可以從實說說 好給你丈夫報仇 你若是死了 誰給他報仇呢 羅氏聽到這裏一連丁半晌 方慢慢的供道（未完）

錢小麥 守卜 一元二〇〇 一元一〇〇
吉麥 豆 二元〇〇 六角五 一元二五
鈔票 老頭票 老英洋 一五元五 一〇元六〇 一六元〇〇
天津貨 一〇四圓二五 六八兩四錢 一〇二四五〇〇
美 倫敦 銀塊 七四圓 三十四斤八分三
●大連電報 廿七日 金換洋 金換 九九元六〇 一一六元六五
小麥 小米 吉豆 粳米 四元〇〇 四元八〇 三元四五 三元一〇
期限
●營口電報 廿七日 爐換銀小洋六元七三
大豆 火車物 豆餅 一園物 三元三〇 三元四五 一元〇五
鈔換小洋 鈔換吉票 羌換吉票 市銀換吉 十七吊五五 十吊六五 二三吊九七
奉天 大連 營口 長春 概同

奉 同仁堂藥店參茸莊廣告

一、動產(就是金幣貨物)不動產(就是房產地土)之管理整理處分之受託

奉天小西關大街路北 瀋陽保信公司(改名)

志仁堂雙層化積膏

本堂於早年發明新法創成特別雙層化積膏一種功效神速與衆不同現已暢銷近遍三省遠達京都北洋各寄售處共有五百餘家非實效實驗斷不至此此膏專貼男婦氣積血積寒積食積心胃疼痛胸膈脹滿氣逆不舒噎嗝反胃氣臌水臌痃癖痞塊痢疾泄瀉腎寒腰腿筋骨疼痛手足麻木男子疝氣腎囊潮濕婦人經血不調經前經後腰腿疼痛赤白帶下子宮寒冷久不孕育並治小兒乳積疳痞蟲積偏墜等症貼膏收效甚速少者五六日多者十餘日不但積消聚散而且健脾衛生誠膏藥中之妙品也此膏每份兩張紅白藥面兩包合洋四角買十份加一份買五十份八扣收欵

各省各城寄售處

天津隆泰和 山海關永順和 吉林興順恒 卜魁慶泰興 城廠公悅成 錦縣益興公 梨樹富盛泉 岫岩復元公司 復州德益厚 鐵嶺福合盛 東平三文達 熊岳廣順利 遼中萬聚長 海龍永興東 營口福有長 北京太谷店 西安福合慶

莊河義德成 西豐福長太 公主嶺福德昌 遼陽福春興 安東豐泰益 新民福陽生 長春文萃堂 大連信成湧 牛莊天和福 蓋平恒昌德 寧遠瑞興德 營口益盛東 法庫德生永 西豐東興順 廣寧東福盛 山城子全順成 海倫玉盛源

朝陽福盛虎鍋 臨江東和長 赫爾蘇湧源居 五站富盛通 千金寨恒興茂 台安德聚永 鳳城恒意德 金州廣盛義 撫順天增源 哈爾濱天豐源 大孤山長豐源 平台寨天增東 海城慶成和 義州寶增湧 山城子興盛源 輝南全順東 公主嶺三合公

寬甸公順勝 本溪張碗舖 大東溝中和德 通化源興東 伊通州復興湧 盤山德慶隆 大民屯裕泰興 清河門義盛興 樣子哨興順成 安東益增遠 東平天增大 洮南正心合 大孤山豐泰利 興京德順永 孫台增益昌 金屯廣源湧 大連協茂盛

金州聚增長 黑山協成順 孫台全盛永 海龍公義當 懷仁福記洋行 長春德盛和 田莊台頤聚興 長春天合慶 鐵嶺永慶東 開原增益昌 新兵萬泉燒鍋 綏中德發號 牛北滙隆溢 通江口義興泰 懷德雙興長 朝陽天增東 蒲石河順懋德

通化謙泰潤 撫順萬聚興 大石橋同升和 海城元增湧 太平哨仁裕厚 八面城巨源益 昌圖廣昌和 公主嶺廣慶亨 懷德大亨久 開原德順合 柳河義興成 騰鎮天裕泰 西安增福益 遼源長興隆 彰武同義合 雙城洪順隆 遼源大合興

強種補元丹

此藥專能強種強種必須以補腎爲先補腎尤必以補元爲主故製此丹強種補元獨推良劑請試用之庶知功效主治男子先天稟賦不足後天脾胃虛弱諸虛百損五勞七傷熱發咳嗽自汗盜汗腰腿酸軟精神疲倦五更泄瀉腎囊潮濕腎寒疝氣使溺遺溺遺精或中年房勞過度精竭腎乏陽痿不舉或思慮太過神精耗傷驚悸心跳或老年酒色嗜好精髓枯竭陽乏總之以上等症服之神效誠爲強種補元之良品也每大盒四兩價洋一元小盒二兩價洋五毛

神效鹿胎丸

蓋鹿乃仙獸得百草精華其功在角胎乘純陽之精化應之靈得完全氣血成形加藥料爲丸專治婦女經血不調或前或後或多或少其色紫黑成塊臨期腰腹疼痛或經閉經漏赤白帶下子宮寒冷久不孕育或受孕不安素慣半產服之神效每丸價洋二角每盒十丸價洋二元

北京農商部商標註冊巴拿馬賽會農商部發給獎憑奉天巡按使備案佈告專賣

中國電話六百六十七號

本號開設奉天大東門裡路北 志仁堂啓

駐綏化黑龍江農業總銀行廣告

敬啓者本行爲振興農業維持金融依法組織之有限銀行就綏化西街路南市房於九月十日正式開幕營業並於省城等處設立分行辦理動產不動產之抵押放款及買賣生金銀各種貨幣農產糧石暨收滙銀錢往來存款定期存款以及期票貼現其他銀行公司業務之代理一切利息格外公道用副各界諸君惠顧之雅意茲將分設行號暨滙兌所地點開列於左

總行綏化 分行黑龍江省城 克山縣分號 哈爾濱滙兌所 訥河縣滙兌所

行長林松齡謹啓

老刀牌香煙

惟最好有物件假冒

凡最好物件已暢消於社會往往有以假亂眞魚目混珠者近時雖有假冒者出現不久即行消滅未能如刀牌之永久暢消因刀牌係英國比司徒及倫敦威爾司廠監製並由天下馳名之英美烟公司專售

化粧雙妹牌佳品

生髮油

本行所製之雙妹老牌生髮油銷行各省人人樂用處處歡迎緣此油馨香爽滑確能祛風去垢養髮潤皮若常用之永保其髮烏潤無衰落之虞誠粧台中不可少之品也近復多方研究歷次改良增加多數玫瑰精并各種鮮花香味比前更臻完善謂余不信盍請試之

大號每瓶七毛七貳號四六毛 三號每瓶三毛四二號一毛六

花露水

花露水之製創自歐西流消中國善用之者既衆則外溢之利益深處茲商戰競爭保利權之秋豈可不思挽回之策然製之未諳其法則徒請效顰適本主人於化學一道心得有素故將生平所學稍盡義務乃廣搜奇花大集異卉製成斯露使用之者如入崗室如遊香國且耀以中華五色旗表以雙妹牌爲記同胞其歡迎乎請認斯牌庶免碔砆混玉也

大號六毛二 二號三毛八 三號二毛三 四號一毛六

玫瑰香水

花可娛情而悅心意香能辟穢以助芳研可知花香者盡人所全好也然花之開落有時不無玉簪過後空留恨之憾所以泰西各國取鮮花之精液爲香水使花去香存四時畢備本行尤採其精美者而盡其蓄現自製出如白玫瑰 白玉蘭 素馨 瑞香 玉簪 臘梅 桂花 夜香 茉莉 宮粉 夜合 紫蘭 水仙花 素心蘭等十餘種皆馥郁宜人各辦備齊任尊意嘗試原庄固然悅目散買亦代裝璜馨香壓衆一滴衣巾旬不散且也群芳萃聚從所好而求

○六安庄每瓶一元一五 ○三安庄每瓶六毛二 ○散買每安士六角二

雪花膏

雪花膏乃近日最合時之化粧品無論男女於盥洗後用此膏少許敷面確能潤澤皮膚增(艷顏)容且能治雀癍酒刺烟霞等患誠化粧不可少之品也

大號每瓶六毛二 二號每瓶三毛八

各洋洋店均有發售

總發行奉天鐘樓南營口東二道 廣生行有限公司啓 中國電話七百八拾

老福順堂

奉天警察廳發給告示嚴禁假冒

農商部註冊給獎 奉天巡按使化驗

本藥房總號開設奉天省大南關

治咳嗽丸藥 本藥專能清肺化痰止咳定喘無論吐痰吐血感冒虛勞諸嗽均奏奇效每劑八角十劑六元

清胃化積丸 本丸專治胃脘疼痛脹飽諸般積聚消化遲歡大便秘結氣逆不舒每劑六角十劑五元

參茸百補丸 本丸專能興陽種子健胃强身特治男婦老幼一切血虧氣衰等症大匣五元小匣二元五角

通明眼藥 本藥專治諸般目疾內外兩障努肉攀睛氣矇火矇眼邊赤痒視物不清大瓶五角小瓶二角

奉天老福順堂

門面寫眞

治痢丸 本丸專治赤白痢疾飲食不慎致礙消化之功大小腸發炎下紅白痢患者殊多困苦每瓶四角

虎骨熊油膏 本膏專治風寒積聚血瘀氣滯四肢麻木腰背疼困腎囊潮濕肚腹疼痛大張六角小張三角

寧坤至寶丸 本丸專治癥瘕痞塊赤白帶下氣血兩虧氣滯血滯以及月經失調胎前產後等症每匣二元

參茸甘露酒 本酒專治左癱右瘓半身不遂口眼歪邪四肢不仁中寒腹痛小腸疝氣大瓶三元小瓶四角

香[illegible]丹 本丹有提神避疫之功兼[illegible]消毒之效甜涼適口芳香宜人其餘事也大包一角小包五分

瘡毒藥膏 本藥膏專塗諸般瘡毒無論已潰未潰或流膿或流水一經塗用立見功效每盒定價洋四角

癬疥藥水 本藥水專擦諸般癬疥無論起皺爆皮或腫或痒如數擦用不拘輕重脫皮即愈每瓶價四角

清血消毒丸 本丸有清血之功兼消毒之效藥物精良功效確實可治各種瘡毒之絕好內服藥每包四角

祛痰散 本散一服除痰凡痰喘不出者可以使之出二藥化痰凡痰多者可以使之少每瓶定價五角

殺蟲散 本散專能殺害體內各種生蟲無論老幼均奏奇效並無寄損傷臟腑之虞每包一角五分

淋濁丸 本丸專治淋濁無論流行積熱淋濁虛寒淋濁以及五淋砂石諸淋均奏奇效每包五角

梅毒丸 本丸專能清血搜毒以精良之藥絕梅毒之源有濟於病人花柳之聖藥也每包六角

內服脚氣丸 本丸專治多年脚氣或痛或痒或起泡或浮腫以及流水爆皮等症均奏奇效每瓶定價五角

外擦脚氣藥水 本藥水與脚氣丸有同一之功效如內服外擦表裏兼施立即功效之速有如影響焉每瓶六角

止牙疼藥水 本藥水專治諸般牙疼無論風火蟲牙一經點治痛立止愈後不再犯並永保牙齒堅固每瓶五角

頂上治痔散 本散專治諸般痔瘡無論內外痔漏或疼痛腫痒一經塗上立見功效每瓶一元

民國要聞

●任可澄否認後之內務總長

昨日衆議院未投票之前局外推測以爲任氏必不可通過然結果則得票奇少據國會方面人云此事有三種原因一任氏資望過淺二某派過於自信不向他方接洽三政府倉卒提出未訪國會多數之意見至後任之人據大多數議員意見以爲政府當察納國會多數希望所在先與疏通以便早日通過多數希望之人爲于右任胡漢民章行嚴而大多數人以爲對於現政局最適當者尤推于君云昨政界一部分有傳錢能訓李經義氏之說者但據國會形勢觀之恐難通過此議發生在數日前錢氏自知國會情形決計不就前晚已出京矣

●日政府待蔡將軍靈柩以殊禮

蔡松坡先生靈柩將次回國慶誌前報昨日政府得福岡來電云日本政府爲崇禮蔡公遺骸計特將從前裝運伊藤公爵之靈柩專車自東京發出准二十四日到神戶將用此車由福岡安置蔡公靈柩運至門司然後由我國所派座船接運云云

▲友邦之盛意可感　鄰邦政府之盛意吾國民誠感謝不置也

又政府前電命上海招商局派定新銘商船往日本門司迎接蔡松坡先生靈柩已誌昨報茲聞新銘船因已在天津裝載貨物乃改派海晏船二十五日動身至護送軍艦海容艦昨得電已到門司矣

●徐東海之面面圓

徐東海到京不一週而孫伯蘭免職徐樹錚出閣狂風怒潮之政局似已化解其大半茲據政界消息謂東海此次到京調停政局原由於黃陂所召其行止當使國人共聞昨特自擬電稿一件遂交公府專電外囑用明碼拍致各省軍民長官內容關係首述已身之義不容辭繼述調停之手續及定見末述此後政局維持及調融之方法幷令對於此次日前政局各就所見詳細縷述以資博採云

總監及某某等於此事亦佈置嚴密始意以孫伯蘭既入政界當可引爲同志乃其人倔強猶昔非惟不表贊成而且秘密告知華甫釀此結局近來總統疑我國會反對我外省各督軍頗輕視我以後民黨中人無論其如何心悅誠服不得不留意留意又段總理始意本不願副總統一席後因內閣動搖大勢已去臨選舉時又諷示其親信代爲運動卒之副總統遂爲馮河間所得段以是恨民黨人入骨遂不得不去孫以表示去民黨之頭腦云

●段總理對於孫伯蘭之傷心語

徐州會議本段總理之示威運動一方面欲震聾總統一方面欲威嚇國會一方面即欲恐喝民黨其黑幕經孫伯蘭揭破軒豁呈露以至毫無結果而段總理之威信遂一落千丈平時嘗論人曰徐州會議頗費經營徐秘書長與

●駁覆法使關於廣州灣之照會

外交部近接駐京法國代理公使瑪德氏照會一件內係關於廣州灣地方當一千八百九十九年中法條約已屬法國領土嗣後關於何項交涉中政府不得干預當有條件五則均經該部逐條解釋駁復（一）廣州灣陸地自草芝滿墟通明港至吳川始爲法國租界（二）廣州灣海地自廣州灣至調神島始爲法國租界（三）租界期限係九十九年過年爲滿（四）期內屬法國管轄期滿即屬中國收領（五）往來船舶須照各通商口岸同一待遇

●徐世昌與張國淦

張國淦此次得任爲國務院秘書長聞全係徐世昌主張徐氏以秘書長一席係總理之替身負責最重措置不當關係大局充其任者非與元首感情融洽總理信任者不可府院意見根伏於此張與元首有鄉誼而又有舊僚屬且與合肥同掌閣員政見相同當徐氏棄節三省時張氏即爲幕友以之居間疏通必結善果是以東海荐張爲調停政局之第一著有以謂別具肺腸者是非我儕所可知矣

●國老院組織之從緩

各大老紛紛到京外間頗傳政府對於國老院有積極設立之說茲得可靠消息謂此說尚非的確其原因有謂因徐東海不肯擔任院長者又有謂因孫中山來電不表贊成者更有謂因無此項財力者殊不知俱非眞因聞其實因政府因欲羅致一切時賢故有國老院之組織而無如政府之所欲羅致者非特孫中山一人不願就職卽他有國老資格者亦决不願輕就此等清閑之職而政府今亦知此故當下己在暗幕中紛遣要人疏通此項意見之際如有端緒其一時亦尚難期成立倘無效果時則即須延緩進行云

●許世英又有出閣消息

近日政界頗傳陳錦濤因辦事棘手行將辭職尚未徵實如果美國借欵或生變局則陳必不可留又聞有人告段總理謂交通總長許世英人太油滑取巧兩面討好招惹是非挑動感情勸段令其出閣以免將來再釀政潮云

●某國外交官之中美借欵談

此次政府與美國大陸商業銀行所訂借欵雖名爲實業借欵實帶政治借欵之性質故四國銀行團向財政部用公文提出質問書一節曾誌昨報矣茲聞財政部對於該質問未予回答茲據某國外交官談云四國銀行團各代表對於政府之此等敷衍行爲頗有不滿意之處或提出抗議書亦未可知也民國二年政府向比國資本團商借巨欵暗中進行四國銀行團以此爲藐約舉動遂提出抗議致中比借欵不至成立而止今中國政府與美資本家訂立借欵之契約雖名爲實業借欵實則含有政治借欵之性質無可諱言中國政府前向四國銀行團商議一萬萬大借欵現正在英京倫敦四國銀行團總部磋商之際四國團代表目睹中國財政窘枯之現狀大表同情此次大借欵可望其成立詎中國政府不此之思不向四國團通告竟與美國訂約借欵雖因迫不及待不得已而出此然顯係藐視四國團之行爲背約之責決不得辭美資本家或未悉四國大借欵進行之情倘有可原諒之處在中國政府敢出藐約行爲其對於四國團毫無誠意於此可見也云云

●政府慰留陸督軍

頃據政界人云粵省陸督軍連電中央方請辭職聲言吐血未愈須就醫院調治政府曾去電慰留蓋政府以陸公之求去係迫於該省之財政奇絀軍需浩繁無法應付之故現已飭財政部籌撥若干萬以備應用不料陸督軍急於引退日前復有電來京辭職之意愈行堅決並保李烈鈞譚浩明才堪勝任蓋別有主因矣嗚呼陸公功成思退自謀則忠但大局未平私爭方劇國家前途岌岌可危粵省議會議決挽留陸督軍經電達中央懇請此事政府已去電慰留矣

●殉國諸議員可瞑目乎

自癸丑競爭之役起國會議員被袁政府戕殺者頗有多人議員王侃等提出撫卹被戕諸議員暨請查最近審查完竣將報告大會決定內事如下

一撫卹被戕諸議員　擬照原案酌照院例量予從優於常數三千元外另增加二千元爲該遺族撫卹此項受撫卹議員是否以在會期內被戕者爲限原案未經聲明當由大會決議

一昭雪被戕諸人員　擬照原案咨請政府頒布明令確係因政治問題而冤誣受害者概予昭雪以示大公惟原案但標明癸丑之役諸人未免多所遺漏本審查會以爲宜改爲凡辛亥以後凡確係因改革政治冤誣受害者均應一體昭雪云

●吳光新騷擾湘民

頃據長沙來函云吳光新奉段總理命駐紮岳州長江一帶層層佈置儼有交鋒之狀現又分派駐紮湘屬臨湘縣該處人民不勝其苦特電告段氏畧謂貴戚吳光新部下軍隊在岳州地方不守紀律到處騷擾湘民實屬難堪現幷分派兵丁强占臨湘縣高等小學校及財產保管處房舍不聽吩說顯有蹂躪學校搗亂財政之惡意似此情形無減袁皇帝縱兵殃民之舉動湘民切齒告訴無地特籲懇總理先生收拾野心電令該隊迅速退出學校及保管處俾士子安心向學財產保管有所無任盼禱之至等語不知段公對之又將有何高裁也

●修濬宜渝灘險事務處之籌備

自湖北宜昌以至四川重慶路線灘險繁多於軍事交通殊有妨碍故政府提議修濬已經國務會議議決由財政交通兩部各籌經費十萬元俾資應用交通部前因稅務處原咨對於管理權限有所爭執特函請國務院解釋惟此次修濬問題係因去歲四川兵事運輸艱阻於軍務上甚見不便陸軍部有見及乃此有此項動議自應由其主持一切聞日內該部正籌設修濬宜渝灘險事務處以策進行云

●二十三日參議院會議紀要

二十三日本非參議院常會之期因有財政上重要事件急待議決故財政總長要求特開秘密會開財政總長出席報告美國五百萬借欵情形議員僉謂此種交議形式不備應咨由政府用正式公文提案再議緣此案係由陳總長親自出席携帶借欵草合同報告開議當未先期咨會也旋有議員焦易堂提起緊急動議謂本京公言報昨將美國借欵合同內容披露漏洩秘密機務應請司法總長出席質詢當由秘書廳電請司法張總長出席張謂漏洩機務刑律具有明條此事已飭京師地方檢察廳查究矣嗣由夏代理外交總長到會報告遼源交涉經過情形衆無異議云

●衆議院紀事

▲紀念日法案通過
▲任可澄多數否決

十一月二十四日衆議院常會湯議長主席報告參議院來咨畧謂參議院議決本屆會期延長至第三屆常會之前一日止咨商衆議院議決馬議員驤主張列入下次常會議事日程討論衆無異議駱議員繼漢動議前次財政總長到院係開秘密會何以某某報館竟將合同全文登出究竟由何處洩漏秘密不能注意討論多時議決兩種辦法一照參議院之議決咨請政府交司法機關提起公訴一未將合同交還之議員卽日交還次由陳議員黼宸動議政府據何理由免內務總長孫洪伊之職應請國務總理出席質問表決少數呂議員復動議查辦徐樹錚案既經通過審查手續當然提前先議表決少數馬議員驤動議任命任可澄爲內務總長之咨文業已提到本院內務總長一席事務繁重不應久懸本日應變更議事日程先投同意票表決多數當即通告國務總理出席說明因國務總理一時未到郭議員人漳動議本日出席人數達四分三以上應先提彈劾財政總長陳錦濤農商總長谷鍾秀違法借欵案表決少數又動議先議查辦湯薌銘案張議員華瀾動議先議回復南京政府成立紀念日及南北統一紀念日並增加雲南首義紀念日法案表決大多數張議員華瀾說明畧謂南京政府成立之日爲民國成立之第一日不能不紀念南北統一之日爲五族共和之第一日不能不念紀念雲南首義之日爲推倒帝制再造民國之第一日不能不紀念張議員說明後贊成之聲如風動水湧本經討論即付表決贊成者全場一致並無一人不起立鄒議員魯主張卽日開二讀會田議員桐主張即日開三讀會兩次表決贊成者最大多數是時國務總理尚未到院劉議員盥訓動議任可澄以約法會議議員來京遂運動得雲南巡按使其歷史如此似不須待說明即可投票某議員主張須待說明然後投票双方爭執提出表決贊成不說明即投票者大多數劉議員恩格動議檢票員由抽籤定之表決多數當即唱號投票開票結果投票人數四百三十四人不同意票三百一十八同意票一百一十六所得同意票數約四分之一較陸徵祥汪大燮等尚少一百餘枚主席報告畢即散會

●陳樹藩蹂躪議會之鐵證

▲袒庇暴徒不肯懲治

陝西督軍陳樹藩唆使暴民王礪廉等蹂躪省議會一事爲民國立法界之奇變乃陳樹藩事後猶力袒暴徒不加懲治致使該會至今不能開會本月十五日該省議會具咨要求陳樹藩依法懲辦暴徒讀之可知陳樹藩袒庇之實情及該會不能開會之眞像茲錄如下

爲咨請事案查劣紳王礪廉等蹂躪議會一案疊經備文咨請查辦並予答覆在案茲准貴署咨開爲咨行事案查前准貴會咨請查辦劣紳王礪廉等蹂躪議會一案當經委員切查並咨覆查照在案茲據關中道尹暨警察廳長長安縣知事會呈稱爲遵令會查呈覆事本月五日案奉鈞署令開准省議會咨開劣紳王礪廉等於本月二日蹂躪議會請予查辦一案除原文邀免全錄外後開仰即會同查明起衅原因籌辦法尅日具覆以憑核奪切速此令等因奉此遵經會查得此案起衅確因公民王礪廉等因拒絕令省長長陝一事陳請省議會建議議長以案關重要當付審查正擬議間適黃克强上將辭世電至各省議會休會三日以誌哀悼是日正在休會期間而該公民等不悉議會內情因聞李省長不日來陝之說遂反對益急當至湖廣會館開議後即赴省議會要求急電北京政府阻止同時去者約數十八而市井無賴不知其爲何事隨溷入者不知凡幾即議會原咨所謂土棍地痞是也抵場後該公民等與梁議員維翰語言齟齬兩相爭執聲色俱厲以致旁觀市井無賴之徒乘此機會打破議場門窗玻璃及桌橙茶碗多件一鬨而散廳長當即派警官帶警前往彈壓以人衆複雜未能辨識犯名正在查緝適督軍派員到會剴切開導隨經鎮定此當日起衅實在原因暨在議會之確切事實也奉令前因道尹等處查省議會爲全陝民意機關尊嚴重地豈容有市井愚氓混入滋鬧迭日廳長飭警嚴拿業已緝得王白玉柯老五等數名正在訊究警官警士是日保護不周亦予分等別降等處罰伏查省議會規定凡人民陳請建議均有一定手續該公民等此次請願原案既經收受交付審查自應依法靜候解決再圖進行何竟迫不及待赴會力求致使不法之徒而妄逞平情論事該公民等當初赴議會時原不至稍有惡意亦斷不欲市井無賴盲從其中妄爲附和惟事實所演致惹出意外風潮別生枝節推厥禍源該公民王礪廉等完屬咎無可辭第應如何辦理之處應請鈞裁道尹等未便擅擬除將被毀各物業由知事勘明迅速派人修理以期完整外所有遵令會查此案起衅原因理合聯銜呈明省長鑒核施行謹呈等情據此當經本省長指令據呈會查情形已悉查公民請願自有決定程序該紳等迫不及待鬨會力求致使無賴之徒從而妄逞雖爲始願所不料而推原禍始實屬咎無可辭應將該紳王礪廉等交地方官嚴加管束不准干預公事以示儆懲除咨發省議會外仰即查照此令等因印發外查該紳等此次請願不依程序辦理以致釀出風潮實屬無可辭咎現既交地方官嚴加管束亦足以示儆懲貴會爲代表民意機關當此庶政更新百端待理務與以國家爲前提謀人民之福利照常開會繼續進行吾陝前途殊深攸賴正咨覆間又准貴會咨請答覆查辦情形前來相應併案咨請貴會查照實爲公誼此咨等因查王礪廉等之請願於本月一日到會本會並無駁斥之表示王礪廉張向離等何所根據竟於二日出此特衆要脅之暴動且其糾衆多人行爲不法是爲不法團体無疑王礪廉張向離等爲該團体之首要人物即當然負此不法行爲之完全責任誠以聚衆騷擾嚴分首從律有明文情無可恕況當日索打議長脅迫議員推翻桌椅搗毀議場皆王礪廉首先之號召指揮並証以該不法團体事前之傳單事後事務所之設置及其逮捕議員爲之糾衆多人偕來偕去一聽王礪廉等革斥議員之呈請其爲首要人物尤屬無可置疑而來咨長安縣知事會呈各節始則曰赴會力求再則曰市井溷跡終則以人衆複雜未能辨識等詞曲爲解脫又復牽引無稽之柯老五等搪塞了案本會竊謂王礪廉等代表請願團該團體以不法行爲觸犯刑律則刑事責任之所及全體負責而外首論渠魁王礪廉爲該團首魁自應提交法庭按照騷擾毀棄損壞各罪科以相當刑罰以懲刁狡而伸國法而來咨僅將王礪廉嚴加管束不令干預公事如礪廉可以嚴加管束示罰則國家公布之法律勢不能謂爲有效且該不法團體係侵害國家法定機關王礪廉等係侵害國家法定機關之首犯本會爲國家機關被害起見仍應咨請依法懲辦以維國法至開會一節竊謂本會自召集以來早夜悚惶正如來咨所謂當此庶政更新百端待理之際深慮職權有虧負人民付託之重遺國家環顧之憂稍能曲當事情無不從權辦理維念本會爲國家法定機關全秦民意所集此次蹂躪之後犯人消遙法外原狀尚未回復遽爾開會殊難善後經衆公决均無異辭依法懲辦相應備文咨請鑒核迅將王礪廉張向離等依法懲辦並希將懲辦情形明白答覆以釋群疑是所切盼此咨陝西省長陳

……等新法……不所爲也議登……證明也　孫鳴遠啓事

無不接……敝號而滙便……特此佈告　中國電話……日本電話四十八番

電話四百一十號　本店主人謹啓

錦谷園主人謹啓

移轉廣告

奉天小西關（朝鮮銀行舊跡）

銅鐵商 大信洋行支店

電話長五一九番　振替口座大連三四七番

花柳注意

從來花柳之症其害實不可勝言倘悞忍庸醫治療慣用銀粉倒提刦葯等法只求當時立愈不知毒氣內閉逢春復發徧身紅點毒攻上部髮際脫落二目失明咽喉破爛頭痛暈沉耳內流濃鼻塌齒脫毒入於肺咳嗽氣短言語失音毒攻下部肛門生瘡大便走血毒串入骨筋骨不遂痛疼難堪日輕夜重步履艱難餘毒不淨且必染妻絕嗣其種種劇烈之患筆難盡述然若醫治得法則毒患亦不難消除淨絕本醫士有鑒於此深爲加意搜求研究至再專以應手奏效爲宗旨無論遠年近日一切花柳染毒或經醫不效服藥無功者請到敝藥房新法調治輕者一星期全愈重者二星期除根永不再犯病好交錢以重信用特此廣佈伏願患花柳者萬毋自悞也可

奉天省垣大西門外

英美大葯房主人謹啓

▲新到洋爐子▼

各式洋爐　均屬華美　鑄造堅固　售資價廉　此三特長

總經理　奉天　**藤田洋行**

本店　東華門大街電話二三一四

支店　鐘樓南大街電話二二一四

恭頌巡防右路步四營前哨齊哨官貴亭之保安地面

臨江地處邊壙山深林密素稱胡匪窩巢盤踞掠刦居民無安度之夕而於仁德鄉三岔子地方爲尤甚嗣因警力單薄請兵駐防該營管帶邵公仲三而邵公關念鄉封立電禀馬鎮守使允准調其本營前哨齊哨官帶防半哨駐紮三岔子地方遂獲安枕無憂緣齊君到境與住八道江哈哨官雲峯和衷共濟聯絡勦井跋山涉水有寇立勦出與濛毗連一帶相隨安謐斯皆齊君星食露宿冒雨櫛風防勦之功至其帶防嚴整村屯嚴督什防秋毫不犯故紳商感其不盡特此登報以表大恩

通化縣三岔子紳商　李子恒　德增盛　濛江頭道花園　寶興泉　東盛祥　干岐山　朱亭閣　光照等全具

萬國儲蓄會代理開幕

萬國儲蓄會係中外銀商組織而成總會設於上海分會立於天津倡行於內地各省而東省向無代理之處敝行有鑒於此今特代理該會一切事宜為東省人民謀無窮之幸福至該會信用之昭著辦法之完善久爲中外各界所稱許認會者所得利益之優厚又爲他種儲蓄壽險等會社所不及每月開標一次認會者自交第一次會金起至滿期止中間永享得標之權利每月均有得標之希望且滿期將所付原本照數發還除每次所得標洋臨時付現外還本時尚有餘息分潤其利益之大直覺遍天下莫與比倫今當代理伊始恐各界未能週知用特宣布望有志入會諸君惠臨敝行面商一切在外埠者可來函商且敝行備有詳細章程多種函索即給

奉天小北關利記洋行謹啓

長春道勝銀行廣告

一長春俄亞道勝銀行爲布告事茲本銀行於民國五年十一月初四日起開辦國內募借公債事宜

一此係第二次國內軍事短期公債利息五厘半自俄歷一千九百十六年起即民國五年

一凡有欲認購者每百元實交九十五元

一凡認購者應按照認購之數先繳付定錢百分之五俄歷十一月初一日即民國十一月十四日再交百分之五十餘剩若干至俄歷一千九百十七年正月三十一號即民國六年二月十三號如數清繳

一凡購有債券者以如此券向本行押欵每一元借給八十七元利息五厘半期至俄歷一千九百十八年正月一號即民國七年正月十四號爲止

一此公債券十年滿期由政府照原額之數完全歸償

一此券可認爲保證金凡包攬供辦事務者以此券交本行百元作九十五元計算期至俄歷一千九百十七年正月一號即民國六年二月十三號爲止

一照本應加之五厘此捐券概行免繳

一此券認購之期至俄歷一千九百拾六年十二月二十六號即民國六年正月八號爲止

一凡購此券者如以金票鈔票大小銀洋皆可均照時價作羌特此週知

長春道勝銀行謹啓

聲明紙幣作廢廣告

本號昔在東豐設立布商因市面金融及銅枚缺乏發令賣項稍佳找零甚屬困難會承商會公全議定認可敝號刷印五角紙幣通融市面於斯以奉天關東印書館印成隨郵便寄東中途竟被郵差失落一千二百張致未出使次因敝號遷移被嶺途由東豐商會存案將此等紙幣作廢倘軍農商界拾得遺失之滙豐東兌换券仍然作廢恐未週知特此聲明

鐵嶺滙豐東謹啓

長春道勝銀行廣告

逕啓者怡園飯莊稟稱生意蕭條虧累難堪各股東遠隔無法商量結束是以稟懇將所有鋪墊抵還各債等情到會當經派員查封限日分勝所有該飯莊各債權由今日二十三號起單到會聲明限一星期止如逾期不報該債即作無效業佈告外特此登報聲明此致

怡園飯莊各債權公鑒

奉天工務總會啓

耳病聖藥

鄙人双耳患膿血兼聾聽三十三年適寄大洋兩元函買鍾鼎居（奉天監獄胡同）鍾鼎氏治耳萬靈油二瓶治之五日全效感極特謝（此藥詳載東三省公報）

錦縣東關薛啓文具

金蝴蝶始末記

窃賊首金蝴蝶由今春聚匪四月間率賊二十餘人至興京南區分駐所巡警霍萬順納畏警齊鴿子洞窩藏不料霍萬順終日設賭抽頭漁利所有賊匪概不理問金蝴蝶初至管界聚警遂適有賊徐姓翟姓者先曾在霍萬順管界山龍崗鄉去王佐之子併擊斃居民王財金蝴蝶欲借鴿子洞窩穴遂暗向徐翟二人報知霍萬順通謀令將王佐之子放回復將徐姓翟姓賊等誘至鴿子洞窩而捆鄉遣人結義弟兄併作拿獲之非即於夜間至鴿子洞梨樹底下收去與金蝴蝶盟誓結婚之儀已功似此霍萬順向空打槍數响而去立將徐姓翟姓賊送至霍萬順被釋然來取賊拿贓之功廉鮮恥之巡官上縢言賀下欺黎民貽害地方莫此爲甚竟敢念厚蝴蝶爲寨歷八月初四日暗備俄國子彈一千粒派警兵施放成底送至鴿子洞交金蝴蝶作爲謝儀自此金蝴蝶喜得寶穴任意出入綁票帶至鴿子洞捐贖等情不堪枚舉該賊二百餘人至千金寨正綁架在掠賣之間而陸軍突至將票擊下而金蝴蝶不知飛往何處實爲大憾日惟是巡軍所至之處尖宿之費統計界已逾貳萬五千餘元哀哉黎庶實不聊生總之害等權此災害皆霍萬順一人之過也悠悠蒼天此冤何日能伸除函禀省長及省議會外理合登報以便週知

興京　撫順　北溪　三縣被災商民等謹啓

賞格

茲有晃焕章即書館號燦文直隸樂亭縣晃莊人年三十二歲身中面黄黑微鬚近視眼因案潜逃如有能將該犯拿獲送至營口曹署或送至營口緝私局均各賞大洋二百元或有聞風送信因而拿獲者均各賞大洋一百元

此像片係從前的故無鬚

奉天老萬德堂中外馳名

本堂開設大南門裡業經醫學立案支號北京總廳醫官考驗方藥批准立案民政部註冊

▲**世傳茸參百效丸**　此丸當治先天不足身微氣弱後天虧損遺精滑陽痿不舉精冷精淸等症每小盒一元二角大盒五元

▲**秘製止嗽一點丹**　此丹當治肺經虛弱勞傷咳嗽肺虛痰喘咳嗽帶血飲食減進睡臥不寧乾咳等症每付貳丸價洋六角

▲**神效婦科補血丹**　此丹當治婦女諸般虛症勞傷咳嗽午後發燒兩肋膨脹經水不調赤白帶下崩漏不止子宮虛冷腰腿疼痛小盒一元二角大盒五圓

▲**平胃安痛化積丸**　此丸當治男婦胃脘不舒心口疼痛五積六聚七癥八瘕遇寒即犯逆氣即發腹脹疼痛等症每付價洋五角

▲**嵩門參茸虎骨酒**　此酒當治筋骨麻木腰腿疼痛半身不遂口眼歪邪腹內寒積疼痛不止等症每瓶四角大瓶二圓五角外城小瓶五角大瓶三元

▲**癖疥兩種龍金水**　此水早以馳名當治諸般癬疥毒症無論遠年近日輕重之癬一搽即根永不再犯每瓶價洋五角

▲**嬰科保赤聖功散**　此散當治嬰兒急慢驚風口吐涎沫抽搐腹疼小兒等症並皆不寧食積胃熱腹脹肚疼紅白痢疾結滯治每盒二角

▲**頂上虎骨熊油膏**　此膏當貼筋骨麻木腰腿疼痛腹內寒積小腸疝氣風寒不仁癥瘕痞塊等症每大貼五角小貼三角

▲**精製五積回春膏**　此膏當治水蠱氣蠱癥瘕痞塊五積六聚筋骨麻木腰腿疼痛沉寒痼冷小腹攻疼赤白帶下經閉不通每貼二角

▲**秘製五寶淨毒丹**　此丹當治五淋白濁楊梅下疳魚口便毒甚至鼻頭燒破下疳燒爛等症每盒價洋六角以上諸藥言無二價

京奉兩號世驗良方出售百有餘年遠近馳名各省縣鎮均有代理三百餘處不便登載

若外城函購本堂承認郵費如滙兌不通隨函附來郵票並不折價支號北京前門外糧食店大街金漆牌匾爲記

請看巡官之作弊

安東爲巡官作弊串謀過財事錢克樂與程二一案茲因小舟二合盛船係山東石島人氏自六月間由錦放洋路遭胡匪一掠而空客貨以及船上器具價值三百餘元石至石島當即報告該處商會概免賠償有卷可查爲有船夥王五私與程五稍小洋四十元經理人錢克樂毫不知情及被劫是知程二在家及知情形並無査問程二來安本舟已返安東程二賄通安一署四分所巡官孫樹升唆使程二揑言硬說錢克樂借錢買一艤等情並無實在憑據所以孫巡官不容分訴但據程二一面之詞即將錢克樂押追一夜通勸錢財其貪賄枉法昔罕二滿街揚言他花洋幾十元所致錢克樂被押以出程二之氣等語今錢克樂冤枉難伸此案尚未了結該舟亦得停泊少搾多花裡外七百餘元者程二誣告孫巡受賄串謀所致伊二人不但貌法實屬欺官若不嚴加究辦何能以儆將來似此奸刁害人只得據實登報

明冤人謹啓

井上誠昌堂大藥房廣告

請看由是退治損身亡國症

最新發明　靈驗確著　**治淋之三藥**

淋症者損身亡國之症也。世上治淋之藥種類千萬不可勝數。患者無不迷於擇擇。弊堂於是化驗千萬治之淋藥中撰得確有効能者左之例三種。患者須信弊堂擇其一而服之定知予言之不妄也。

●コノサルピン　哥挪撒兒平　定價每百粒一盒日金一圓卅五錢

●ツヨール　次葯兒　定價每百粒一盒日金一圓卅五錢

●サンタミン　安東氏　珊打珉　定價一個禮拜分日金七十錢

此三藥均專治。五淋白濁、下治淋小便赤次每吃作疼、並治婦人、赤白帶下等症。一日三短莖中後用開水服用可也

奉天小西關　日本電話（院十番）　中國電話（九七番）

東三醫院

開業已經閱十星霜能知滿洲之風土能悉華人之體質且以親切叮嚀與醫術日新爲主義

奉天小西關大什字街

丟失借據聲明作廢

茲因增發蠔局於舊歷十月二十九日借到本堂名下小洋伍百元立有借據一紙註明月利二分五以兩個月爲期本利交還并經承還保增昇長蓋有圖章爲証不料此項借據市經交來即在灰市丟失無論中外人拾去均作廢紙除由增發蠔局另出借據并呈請奉天總商會備案外用特登報聲明俾衆週知

永瑞堂告白

奉天售煤組合

寶榮公司　撫順塊煤　煙台爐煤　奉天小西門外南大什街路東　電話日二一五番　中五十五

大昌煤局　本溪湖塊煤　本溪湖煤　奉天鐵道附屬地　電話日二〇九番　中二四二號

三有公司　牛心臺無烟煤　奉天西塔大街路北　電話日二四三番　中二百號

公益公司　撫順塊煤　煙台爐煤　奉天小西關大街路北　電話日五四四番　中七十號

福記煤局　各樣煤　奉天小北門外　日本電話六九番中國電話三一號

義昌號　各樣煤　奉天新市街西二條十六號　日電話三四番中國電話二七號

東亞公司　塔連煤　洋爐子　奉天小西關茂林館裡　電話一七八番

南滿公司　各樣煤炭一概俱全　奉天小西關上頭路北　日本五五六番中國一五六號　煤廠一五七號

善治目疾

効力卓著　用法簡易不痛不癢

爲拭目之用備有消毒藥布時新式點眼器定價大瓶廿錢小瓶十錢有名各藥店皆有之

本舖　東京　大阪　安民山田藥房

敬贈話匣機器一架

敝號新到留音話匣機器並話盤子貨眞價廉不須贅述對干購買話盤二十張者敬贈話匣機器一架各界諸君請來敝號一閱便知言之不謬特此佈告

奉天城裡鐘樓北　**富士屋**　電話日本二五一番

破天荒之復茸補血露　克羅氏金丹

張夢玖先生魯人也學識淵博其先君爲前清御醫以濟世爲主義而先生繼承其志深得新傳復入中西醫學研究新理尤有心得卒業後會懸壺於齊魯燕趙之間活人無算嗣充芝罘戒烟會醫官去春遊瀋勉從友人之請於奉天城裏鼓樓北路西第一巷內設**彭齡醫院**成立未久聲名大噪足徵先生醫術之高明回春之妙手茲乃新發明兩種良藥一名**克羅氏金丹**一名**參茸補血露**　專治虛癆痰喘咳嗽兼除嗎啡鴉片毒癮無論年遠日久一服此藥安然全愈毫無痛苦則其功効之神速實環球獨一之聖藥業經奉天警察廳化驗純係良劑批准立案同人等因張君抱此博愛熱誠特爲登報以告世之患病者

介紹

孫贊堯　張策安　王連坡　劉鶴齡　張金波
王子靑　單寶珊　馬潤滋　侯少卿　張戍秋
張叙五　張子晦　孫鼎臣　楊幹卿　李黼卿
楊玉泉　沈彝靑　恩沐九　劉會淸
塔惠卿　趙子雲　陳泰璞　王瑀璠
毛韻梶　劉杏圃　楊嵐亭　王子述
張復生　馬益三　丁極辰　陳會儒
李雨臣　張明府　趙鶴齋　魯棣琴

克羅氏金丹　大封一元二角　中封六角　小封三角

參茸補血露　大瓶八圓　中瓶四圓

若購至多者價可從廉服法另有發票詳明凡遠方有購此藥者註明地址將洋遂郵付來即能寄上決不有誤若有欲代售此藥者按批發價計算務宜先函訂章

奉天城內彭齡醫院謹啓